時報

中華民國念五年十一月十七日星期二

今日隨報附送號外畫報一張

今天本報二大張售國幣三分四厘

第一萬一千五百五十九號

中華郵政特准掛號認爲新聞紙類

內政部登記證警字第三三五號

中華郵政特准掛號立券照總包特別優待寄遞之報紙

時報廣告刊例 [illegible]

時報每星期日附送圖畫時報 [illegible]

電話九七一三三（雙線）轉接各部 電報掛號二一五一四

湖北省政府楊故主席治喪處通告

楊故主席暢卿先生因公遇害蒙中央明令褒卹並予公葬茲勘定武昌卓刀泉伏虎山爲墓域並定於本月十九二十兩日在武昌抱冰堂左側圖書館舉行公祭二十一日上午十時出殯下午三時安葬除通電公告外特此佈聞惟希鑒照恕不另行訃告

望平街市屋召租

此爲晨報館舊址計房屋數十間之多可作寫字間辦事處及分莊之用合租分租任便如合意者請由山東路二〇五號有正書局領看 上海望平街有正書局啓

徐故委員固卿先生治喪處啓事

國府委員徐固卿先生於九月十三日逝世茲擇於十一月二十九日在上海天后宮市商會設奠海內知交訃告必多遺漏爲特登報奉告敬希鑒諒 喪居上海沛柏路吉益里念六號

南洋兄弟煙草股份有限公司分派股利公告

本公司第十六屆股利業經董事會議決定自十一月七日起在上海東熙華德路七百八十六號本總公司及香港灣仔道二七一號本港公司開派屆時請將股票所附第四期息票剪下並另紙開明股票上戶名及號數就近到領〔除南洋群島及廣州等埠可就近委託該地分公司寄港照領外〕所有天津瀋陽大連漢口南京蘇州寧波廈門福州汕頭等埠可各就近委託該埠分公司寄滬照領至本公司派息時間除星期日及例假外每日上午九時至十一時半下午二時至四時半特此通告 董事會謹啓 十一月一日

四明銀行

業務 儲蓄 創辦年月

[illegible]

地址

上海總行 北京路二百四十號 [illegible]
上海南市分行 民國路八十四號 [illegible]
上海城內辦事處 城內方浜路 [illegible]
上海西區支行 靜安寺路 [illegible]
南京分行 [illegible]
南京下關辦事處 [illegible]

其他國內重要各埠均有特約代理處

商務印書館上海發行所 年節禮品展覽

展覽期 十一月十六日起至十二月三十一日止

陳列發售品要目

小學生文庫（分組發售）
幼童文庫（分組發售）
小學生分年補充讀本（依年級分組發售）
兒童圖書（成組發售）
玩具文具（成組發售）
畫冊 碑帖 屏聯 牓幅
日記 日曆 年節 賀卡
教育玩具 自來水筆
中西文具 信箋 信封
特價圖書 原版西書

美術包裝

成組發售之兒童圖書及玩具文具或用錦盒裝置或用彩紙包裹圖案美麗適合兒童興趣並附空白標籤以便填寫饋贈人及接受人之姓名

靜安寺支店 霞飛路支店 虹口支店 西門支店 亦有陳列

948

兒童世界 兒童畫報 新一百号紀念 特價預定

兒童世界創刊於民國十一年一月，兒童畫報創刊於同年八月，同爲我國刊行最早的兒童閱讀的雜誌。除因滬戰停刊數月外，按期發行，從未間斷。兩誌始終以灌輸正確知識，培養兒童的健全身心爲職志，均經 教育部選定，認爲優良的兒童定期讀物。兩誌新一百號將出版，且値創刊十五週年，特自即日起至廿六年一月底止，舉行特價預定，以資紀念。

兒童世界內容充實，文字生動，材料力求與時令關切，適合小學中高年級兒童的程度和興趣；特價期內，每冊只合國幣七分有零。兒童畫報內容淺顯有趣，全部用特厚紙張四色彩印，美麗悅目，最合幼稚生及小學低年級兒童的需要；特價期內每冊只合國幣五分。家長們及幼稚園和小學教師們欲爲兒童添購定期讀物，這次紀念特價的機會是再好沒有的了。

特價預定辦法

兒童世界
全年二十四冊 定價二元四角 特價一元七角
半年十二冊 定價一元二角 特價九角

兒童畫報
全年二十四冊 定價一元六角 特價一元二角
半年十二冊 定價八角 特價六角五分

未滿期定戶得照特價提前續定
特價期於二十六年一月底截止

商務印書館發行

877

售貨員說的話 最靠得住

使館牌

超等老牌名烟

香味清芬和潤

CPA-27

國民政府特許中央信託局設立

中央儲蓄會

基金五百萬元會計獨立

民國二十五年十一月十六日第八期中籤號碼

◆抽籤

本期抽籤在上海市商會公開舉行財政部代表宗伯宣監理事葉琢堂陳行（梁平代）本會監理委員虞洽卿秦潤卿王曉籟查帳會計師黃秉章到場儲戶代表石泉楊榮濤馬則善朱賓如

◆給彩

會單號碼共計二萬九千四百四十九全會每全會提彩金三元應發彩金國幣八萬八千三百四十七元連本月份本會貼補特彩一萬零二百七十六元實發彩金九萬八千六百二十三元

特彩 第一二三一七號 計彩金二萬五千元

頭彩 十四個 每個二千元	二彩 十四個 每個三百元	三彩 十四個 每個二百元	四彩 十四個 每個一百元
一二號	一七〇號	一九六一號	七八六號
二七九九號	二八八八號	二六〇七號	三四六三號
三九四〇號	五七二〇號	三五七四號	六九二四號
四九三二號	七六七九號	三九四九號	一一〇九二號
五四五九號	八〇〇九號	五〇五六號	一一三三三號
六五三三號	八六四八號	七三八六號	一二五〇四號
一一〇八六號	九五五九號	七五三〇號	一三一二八號
一四三七五號	一〇三三九號	一七七六六號	一六九四一號
一六〇九一號	一一六〇四號	一〇三八七號	一八九〇五號
二〇八〇七號	一一六一五號	一二三九二號	二〇七三六號
二一六四四號	一一七五四號	一六一六〇號	二三九六八號
二二四〇六號	一二九五五號	一〇一一五號	二五一七四號
二六四三九號	一八七七六號	一二一八〇號	二六三一二號
二八一二七號	一三三九一號	一二七九三號	二九〇二二號
共計彩金二萬八千元	共計彩金四千二百元	共計彩金二千八百元	共計彩金一千四百元

附彩	號碼	彩金
第一附彩	一四二七八號	一千四百四十九元
第二附彩	三一九七號	二百十七元
第三附彩	一一七七六號	一百四十九元
第四附彩	一二〇〇八號	七十二元

共計彩金三萬五千三百四十元

末彩 九 共二千九百四十五個每個十二元

總共發出彩金國幣九萬八千六百二十三元

（中彩號碼排印或有錯誤以本會號碼單爲憑）

瑪德里戰線廣延十哩

前西王私邸 爲主要戰場

政府軍附郭反攻再度受創

民團二百人黑夜攀登全數被殲

◎太拉維拉十六日路透社電、據國民軍中路透特訪員電稱、雙方仍在廣十哩之陣線鏖戰、前西王私邸加薩爾康波、仍爲爭取首都之主要戰場、昨夜民團二百人乘黑攀登該邸之牆、猛攻國民軍之哨隊、聞死者中有英人三名、此二百人全數被殲、但守軍亦受重創、民團中之精練兵士旋復進攻據守加薩爾康波一部分之加斯特容大佐所統之縱隊、但因缺乏砲隊之協助、而未得逞、更北巴朗大佐所統之國民軍縱隊、已佔據塞哥維亞橋附近之房屋數所、衆信防守該區之政府軍機關鎗手、或已退至曼柴利斯河之瑪德里方面矣、昨日整日瑪德里南之各地點亦繼續發生激戰云、

擊東擊西

西班牙阿維拉城十六日哈瓦斯社電、本社訪員特訊、政府軍昨在瑪德里城附郭、再度作衝破國民軍陣線之企圖、但又遭失敗、政府軍係取聲東擊西之戰略、其始佯向南門外「多萊陀」橋區域進攻、一時鎗砲交作、勢甚猛烈、但未幾即出人不意、突向西南郊桑伊西特洛公墓一帶、施行襲擊、該處係國民軍德拉上校與巴龍上校所部客籍軍兩縱隊防地、各該客籍軍、一見敵軍來襲、即隱山坡後面、竭力抵抗、並在側面用機關鎗掃射、結果政府軍不支、當即退回原陣地

決戰不遠

西班牙阿維拉城十六日哈瓦斯社電、國民軍北路總司令部、雖仍設在本城、但總司令穆拉將軍、則不斷赴前線視察、往往晚間即在前方各村落中過宿、例如昨日一日將軍即曾與瑪德里前敵總指揮伐里拉將軍、暨各縱隊指揮、如薩里蓋將軍·雅格上校·埃斯加梅上校等相會晤、共就充實前線陣地問題、有所討論、茲悉國民軍方面、每日均有生力軍開到決戰期不遠、

希特勒廢約宣言 法不擬提出制裁

外交目標應改善法德關係

衆院外委會主席談

◎巴黎十五日國民新聞社電、外交部今日訓令十六處駐外代表、向各該國當局徵詢對於向德國聯合抗議希特勒最近背棄凡爾賽和約之意見、同時此間官界私人方面則已承認、如欲强制德國撤消其決定、事實上已有所不能、且亦不擬提出制裁、因上次德國在萊因河區重設軍備之時、已因種種「手續」關係、不能實施云、有力方面以爲希特勒之行動、有二種原因、第一爲希氏鑒於國內經濟枯竭、食品短少、亟欲挽救國民之自尊心理、第二爲捷克之輸入、百分之八十皆由漢堡白勒門及斯日丁三處通過、希氏先欲取得有力之武器、然後將來再與捷克交涉、根據一九二二年之德捷條約、德國曾允許永不以此等自由港口作爲政治上武器、捷克今日亦通知巴黎、謂希氏曾向捷克保證、此種通過權利、暫不改變、同時此間一部份官場、頗贊成改進法德兩國之關係、衆院外交委員會主席密斯德勒云、「外交政策雖須以英法親善爲基礎、然其目標應爲改善法德二國之關係」云、

蘇俄國內續捕德僑 莫斯科外人咸震動

◎巴黎十五日哈瓦斯社電、蘇聯境內德國僑民有干人、月前曾以「反蘇聯國家之罪」被捕、頃據小巴黎人報駐莫斯科訪員所得消息、又有德國僑民十一人、在列寧格拉被捕、其中有技師三名、商務推銷員一名、技術工人兩名、婦女兩名、此外莫斯科列寧格拉·基夫·卡哥夫等處、尚有多數蘇聯人士、與各該德國人有關係者、亦均以間諜罪被捕、莫斯科外國人士聞訊、咸極震動、以爲驚人鉅案、即將發生、蘇聯各報、則對於此事、絕對緘默、不加評論云、

美空軍根據地 擴展至南洋 日感受威脅

各方面均極注意

◎東京十六日同盟社電、日本海軍接到美國在米特威島建設空軍根據地、同時更進一步擬在接近日本代管南洋各島之威克島以百萬經費建築空軍根據地之消息後、各方面均受極大刺戟、海軍當局認美國於條約失效時實施如上計劃、如此兩根據地成立、則日本直接受其最大威脅、由米特威島至東京距離二千海里、而由威克島至東京僅一千二百海里、美國空軍進攻東亞之第一線、由夏威夷前進一千海里以上、且威克島與日本代管南洋諸島之間距離僅二三百海里、實爲日本海軍不能不重視之問題也、

胃病不吃藥 救愈萬人

胃病一定最爲痛苦。本藥室秘製胃痛靈草 [illegible] 一鳴藥室啓

發行 上海●北京路(石路西首) [illegible]

骨學掌紋相學專家 張國威

寓大東旅社三樓三〇七號房 接談時間上午九時至下午十二時止

光華

買光華眼鏡 有還本希望

每日一種 今日美國3131夾白金眼鏡 犧牲 原價五元減售三元

請臨選購眼鏡 各色眼鏡應有盡有特殊便宜

保存購貨發票其號碼末一字與念九期航空券頭獎末一字同可得一元末二字相同退還購貨原價

總號 南京路世界大藥房東首 南號 老北門面對 西號 [illegible] 北號 江灣路六九三號

中央儲蓄會第八期抽籤

特獎一二三一七號

◎……上海及溫州儲戶合得

中央儲蓄會第八期抽籤給彩、於昨日午後二時在本埠市商會公開舉行、[illegible]

滬市回教徒 齋戒一月

本市回教徒、近於回曆九月(九月)例須齋戒(卽禁食)一月、昨日爲 [illegible]

滬市中校教聯 今日開全體理事會

滬市中等學校教職員聯合會、成立迄今五載、歷年來努力於各種事業、[illegible] 定今日(十七日)下午六時舉行全體理事會議、[illegible]

國華中學請蔣建白演講

本埠戈登路國華中學、日昨舉行紀念週、[illegible] 出席云、

黃渡鄉師校友會成立

京滬線黃渡鎮省立黃渡鄉村師範學校成立迄今、已屆十有四載、畢業生在上 [illegible]

周麗華書展第一日

[illegible]

王松山父子診務發達

[illegible]

茂昌眼鏡公司 備置最新儀器 代客免費驗光

總店老北門口轉角 支店南京路雲南路轉角

本公司爲各界目光計、特備美國最新式驗光儀器、並由美國畢業學驗俱富之眼光學師、專門代客免費驗光、選詳準確。超衆優點馳譽全國

1. 品質高超價低廉 2. 保用十年修理免費 3. 貨價不合可退可換 4. 保存發票有可還本

痔 一服斷根

本所化痔神丸及特製斷根散專治男女內外痔漏 [illegible]

德國老牌 白濁丸

此丸專治五淋白濁小便刺痛濕熱體虛白濁白帶不論初起久年服後立見奇效保險斷根每瓶一元買一送一特請醫師檢尿驗毒不取分文 上海天津路廣西路口永華大藥房發行(先施公司後)

利尿止痛 淸濁滅淋 三粒見效 永保除根

新新花園

門票小洋二角買一送一再贈一張

大京班 (日)過巴州 君子 敎育 四川 奇聞 (夜)頭本 封神榜

積慶社紹興文戲 (日)前本 紅鬃烈馬 (夜)前本 王華買父

鐘社話劇 (日)映姑娘 艷史 (夜)採茶女

精神團 (日)官與賊 (夜)紅色鴛鴦

其中奧妙之處 羽扇冊 難以文字介紹

回力球 每晚八時起賽 星期日加日場

1 泰寶達 2 安杜利 3 沙特浪谷 4 裘立陀 5 依思高 6 卡禮加

1 阿拉那 2 普登巧 3 歐蘭加 4 蘇羅沙伯 5 爾加 6 亞爾培地

董文敏寫古詩十九首神品 每冊二角二冊一元 上海有正書局

大鑫記舞臺 地址二馬路 電話九〇一二〇 九二〇〇〇

今夜公演 心血結晶的歷史偉大名劇

◀十三本▶ 西遊記

日戲價目 三樓一角 二樓二角 [illegible]

夜戲價目 三樓一角 二樓二角 [illegible]

永安天韻樓

特聘復盛社新劇名著點戲 (日戲)書囊計 (夜戲)二度梅

新柳社 (日戲)白鶴圖 (夜戲)落霞孤鶩

影戲場日夜開映 明星公司最新出品全部有聲對白巨片 大家庭

大京班全體藝員日夜好戲 (日戲)鳳凰山 (夜戲)四本火燒紅蓮寺

菊花大會

新世界 上海 地址泥城橋 電話

門票壹角買一送一

大京班 (日戲)烏龍院 神亭嶺 三娘教子 狀元譜 鐵弓緣 (夜戲)四本 樊梨花

電影 武俠巨片 三集 紅蝴蝶

光明話劇 紹興文戲 改良甬劇 一新團 標準團

滑稽大名家 小洞天書場 羣芳會

新光大戲院

今日二時半 五時半 九時一刻 特別情商 祇映一天 羅克主演名劇 無膽英雄

片中附有詳細華文字幕 座價 樓下四角 樓上六角 一元 兒童減半

中央大戲院

時間 座價

明星影片公司全部有聲對白巨片 程步高導演 談瑛 趙丹主演 歐陽予倩編劇

小玲子

輕快中含着沉痛 幽默中帶着苦笑

每場加映廣治鄉路命名典禮新聞影片一本

先施樂園

門票小洋兩角買一送一

安樂大劇場文武京戲全體藝員日夜登台

汪艷雲 筱震廷 夏君廷 王俊宸 張慧聰 王其昌 應寶蓮 胡玉樓 尚全官 湯桂芳 薛美艷

(日戲)寶蟾送酒 三進士 黃鶴樓 大四進士 三娘教子 過五關

(夜戲)挑滑車 小金蓮 全本 明末遺恨

黃金大戲院 法租界八仙橋 電話八四二二三

王芸芳 小楊月樓 麒麟童 劉漢臣 王桂卿

◀今夜初次獻演▶

三本封神榜

佈景偉大 奧妙無窮

榮記共舞台 地址愛多亞路 電話八四八〇八

今夜初次演新 第九集 火燒紅蓮寺 火速定位

完全科學作用 無線電飛人 本台最新發明

價目 樓上 一角 三角半 六角 樓下 二角半 四角半 八角

皇后劇院

王美玉

今天日夜開演(只演一天)

王君達先生編導

風流冤獄與前大不相同刺激名劇

楊乃武 小白菜 (前部)

(明天續演後部)

小世界

門票一角買一送一

乾坤大劇場 (日戲)吳三桂 目蓮僧 寶蓮燈 伐子都 無情郎 大仙人 破仙担

(夜戲)初次開演 四本 姜太公

五本 姜太公 不日開演

上海社話劇 鍾張李 (日戲)可東獅吼 (夜戲)罪與惡 良心

國產電影 六集 關東大俠

南方歌劇 文武越劇 朱醉梅 唐君衡 金雪芳 裘鳳山

洋裝戲 紅玫瑰 高尚申曲

維揚新戲

省一〇〇三〇六八四畝、一六五畝、陝西四二七九〇

多方陣線顯已搖動

一元半

本年第二次全國棉產估計報告
較上次棉田增加棉產減少
產額大增為五年來最高額

本埠訊、中華棉業統計會、於昨日下午五時、發表本年全國棉產第二次估計報告、計棉田面積三四五•八六二•四二二公畝、(合五一•八七九•〇〇〇「市畝」、合五六•二九二•七一二「舊制畝」)、皮棉產額、八•四六八•六四四公担、(合一六•九三七•〇〇〇「市担」、合一四•四三九•一九一「舊制担」)、廢田面積五四三•一三〇公畝、(合八一•〇〇〇「市畝」、合八八•四〇〇「舊制畝」)、

晴旱兩月　產額較減

查本年第一次估計報告(八月二十日發表)、棉田面積為三三八•一七二•三一〇公畝、皮棉產額九•六〇六•三九六公担、此次估計比較第一次估計、棉田增加而棉產減少、在第一次估計時、全國棉區棉作狀況、均稱良好、估計後最初仍有繼續進步之象、詎晴燥之天氣、延長幾及兩月、棉作遂由順適轉為苦乾、終且成旱災矣、除浙江因得雨增加外、其餘類多稍減、四川水旱相繼為災、損失最大、但以棉田增多、故總產額仍較上年增高一成、畝收量亦較上年增高一成、為最近五年之最豐收成也、

各省產地　均有增加

此次估計各省棉田面積及皮棉產額如下、「棉田面積」(舊制畝)河北省一〇〇三〇六八四畝、山東省六一一〇五四四畝、山西省二〇七四六六七畝、河南省六〇六八〇四〇六畝、陝西省四二二三七一九一畝、湖北省八八九七〇九二畝、湖南省七二六一六〇畝、江西省二二六六三〇畝、安徽省一四〇四〇〇〇畝、江蘇省一〇四〇一〇七〇畝、浙江省一七一八四八一畝、四川省四〇〇二〇八畝、共計五六二九二七一二畝、「皮棉產額」(舊制担)河北省二五三九五八二担、山東省一七九〇七一〇担、山西省四九六四八九担、河南省一二六七二二六担、陝西省九三〇六九〇担、湖北省六七三六二三担、湖南省五八〇〇五担、江西省三七五三〇担、安徽省五一六五八二〇担、江蘇省四二〇〇〇担、浙江省八五二四九八担、四川省五五一一八担、共計一四四三九一担、又「廢田面積」(舊制畝)山東一四一一〇畝、山西二二一六五畝、陝西四二七九〇畝、江蘇一〇二三五畝、共計八八四〇〇畝、

紗花定期交割

本埠訊、本市華商紗布交易所、昨發出通告、一九三六年三月期紗花交割、[illegible]二十七日停止本月期棉花交易、[illegible]二十八日舉行棉花交割、二十五日[illegible]日市場停止集會、[illegible]通知經紀人公會外、合行揭示、二十五年十一月十六日」、又第一九六號揭示云、「茲定於本月二十六•二十七日、停止本月期棉紗交易、二十八日舉行棉紗交割、二十九•二十七二日、停止本月期棉紗交易、交割日市場停止集會、除通知經紀人公會外、合行揭示、二十五年十一月十六日」

蘇俄棉產增加
佔世界第三位

◎莫斯科十五日路透社電、蘇俄之五年植棉計劃、據云已獲顯著之成功、蘇俄全境之打包及運輸手續、已較政府所預定之期日、提早一個月完成、目下存棉數額、約一百八十七萬七千噸、較去年同時期增四十八萬五千噸、同時各處棉地、仍在繼續收穫中、據眞理報載稱、蘇俄現時之棉產、已三倍於歐戰之前、佔全世界棉產第三位、僅居美洲及印度之後云、

兜安氏秘製保腎丸

淋病之足以夭傷絕嗣人所共知「兜安氏秘製保腎丸」除療背痛腰痠素著盛名外對於淋病有特殊之功效患者即速購服毋再延誤同時請服「兜安氏小粒通便丸」以治大便閉結及消化失常

上海江西路四九號　兜安氏西藥公司啟

藥房均售

唐拾義久咳丸

◆功用說明◆

一治多年痰喘之咳　一治老人[illegible]之咳　一治天行時疫之咳　一治[illegible]之咳　一治[illegible]之咳　一治夜不安眠之咳　一治童子日日之咳　一治胎前產後之咳　一治四時感冒之咳　一治新沾肺病之咳　一治[illegible]之咳

一切日咳夜咳[illegible]

每瓶一元二角　世界各埠均有經售　上海廣西路唐拾義父子大藥房發行

廣東銀行今日舉行股東大會
宋子文今晨飛港參加
股本港幣七百五十萬元

本埠訊、廣東銀行於去年九月初、受世界經濟不景氣影響、以致周轉不靈、香港總行暨上海廣州台山舊金山漢口等分行同時宣告停業後、今經中國銀行董事長宋子文之協助、計劃復業成功、規定第一優先股(即新招之股)港幣二百萬元、第二優先股(即債權人股)港幣四百九十萬元、第二優先股(即由舊股折合股)港幣一百萬元、總計港幣七百五十萬元、業經於本月十四日在港開會、選出宋子文為董事長、並定今日下午二時在港召集新舊股東大會、決定總分行復業日期、董事長宋子文氏定今晨由滬乘飛機赴港、出席今日午後之股東大會、(但據中國銀行董秘書對新聲社記者談、宋董事長飛港否、尚未決定云)、該行創立於民國九年、資本額原為港幣一千二百萬元、國外舊金山台山漢口等處、均設分行、且為華商、實為中僑國內通匯之唯一銀行、今經宋子文之協助、得以復業、於能為僑胞服務、以副各地僑胞之期望、以後之營業、亦側重於通匯僑國內匯兌云、

外僑繳納所得稅
繼續進行洽商催征
傳英美已同意

本埠訊、財政部舉辦所得稅、中外人民均有納稅義務、前經洽由外交部正式照會駐華各國使領轉飭外僑遵照辦理、但已由中央直接稅籌備處派員[illegible]與外僑方面接洽、對於收稅辦法及手續暫加以詳細之說明、原則上業已獲得實同、據聞大公社記者探悉、本市英美兩國領館暨商會當局、對於該項[illegible]、在中僑民自應將負擔納稅義務[illegible]、現已奉到訓令、表示允諾、故英美僑商納稅[illegible]、至其他各國商會亦[illegible]成問題、[illegible]自上月一日開辦以來、[illegible]、關於十月份外僑應納之稅[illegible]

銀行小組將開委員會

[illegible]又訊、存款利息所得稅、財政部推定農[illegible]至明年元旦實行後、銀行公會已將各地銀行公會會員意見、彙集研究、今小組委員會、行中國•交通•上海•國華•國貨•大陸•中南•鹽業•金城•浙興•浙實•墾業•四明•中國•中央[illegible]十八家、向公會報告、決俟財部[illegible]、由中國銀行孫久芬召集開第一次委員會[illegible]云、

孔財長銷假

本埠訊、行政院副院長兼財政部長孔祥熙氏、前因病請假兩週、入院療治、經過甚好、雖在患病期間、對於財部及中央銀行緊要公牘、仍在院勉力批閱、現以國難嚴重、深感責任重大、久假恐滋貽誤、已於昨日銷假視事、惟以所患心臟病、對於火車震動極不相宜、故在短期間內不能入京、只得留滬辦公、俾便繼續療治、聞孔氏已於昨晨十時到中央銀行處理財部及中行公務云

今晨國外商電

紐約市場十六日電訊

	十四日收盤	十六日開盤	十時三十分	十一時	十一時卅分	十二時
三月期美棉	一一•五九	一一•五七	一一•六〇	一一•六〇	[illegible]	[illegible]
十二月期美棉	一一•五五	[illegible]	[illegible]	[illegible]	[illegible]	[illegible]
三月期小麥	四六•八六	[illegible]	[illegible]	四六•九〇	[illegible]	[illegible]
五月期[illegible]	一七•四二	一七•八六	一七•八七	一七•四五	[illegible]	[illegible]
英對美匯價	四元八角九分六	四元八角九分〇九	四元八角九分	四元八角九分九	[illegible]	[illegible]

倫敦市場十六日電訊

	十四日收盤	上午十一時	十二時	下午一時
英對美匯價	四元八角九分六	[illegible]	[illegible]	四元八角九分〇
英對法匯價	[illegible]	[illegible]	[illegible]	[illegible]
倫敦金市	[illegible]	[illegible]	[illegible]	[illegible]
倫敦大條近期	二十便士[illegible]	(縮二五)	[illegible]	二十便士[illegible]
倫敦大條遠期	二十便士[illegible]	(縮二五)	[illegible]	二十一便士[illegible]
十二月期倫敦棉	七先令[illegible]	[illegible]	[illegible]	八先令
一月期倫敦[illegible]	六•九三	[illegible]	[illegible]	六•五一
二月期橡皮	八•五六二五	[illegible]	[illegible]	八•九六
三月期橡皮	[illegible]	[illegible]	[illegible]	[illegible]

招商局
◀船期廣告▶

江靖　快輪准於十一月十七日星期二晚開往漢口沿途各埠均停　本輪電話八二二一大〇
江新　快輪准於十一月十八日星期三晚開往漢口沿途各埠均停
新江天　快輪准於十一月十七日星期二下午五時開往寧波海門溫州　本輪電話八三二六五
海晏　快輪准於十一月十八日星期三晚開往溫州
海利　快輪准於十一月十八日星期三下午一時開往汕頭香港廣州
海貞　快輪准於十一月廿一日星期六下午四時開往汕頭香港廣州
海祥　快輪准於十一月十九日星期四下午四時開往青島天津[illegible]
海瑞康　快輪准於十一月十七日星期二開往海州連雲港

美商部宣佈
九月份中美貿易激增
中國對美出超亦續增

◎華盛頓十五日國民社電、商部今日宣布、九月份中美兩國貿易、較去年同時期增加甚鉅、中國對美出超亦繼續增加、美國對華輸出共計三•六四二•〇〇〇元、去年同時期則為二•四六二•〇〇〇元、中國對美輸出共計五•三七四•〇〇〇元、去年同時期則為四•三一七•〇〇〇元、今年前九個月中國對美貿易出超共達二六•〇〇〇•〇〇〇元、美國對於遠東其他各國之貿易亦甚旺盛、九月份對日輸出共計二二•三二八•〇〇〇元、一年前則為一七•〇三六•〇〇〇元、對菲列濱輸出共計五•三九七•〇〇〇元、去年同時期則為四•八二一•〇〇〇元、對亞洲各國輸出共計一七•九二一•〇〇〇元、去年則為三一•一七五•〇〇〇元、輸入日本貨約計一六•〇一七•〇〇〇元、去年則為一三•六〇五•〇〇〇元、輸入菲列濱貨共計二•一四八•〇〇〇元、去年則為七•九一一•〇〇〇元、輸入亞洲各國貨物共計六四•六六六•〇〇〇元、去年則為四九•〇二四•〇〇〇元、

日本外幣公債暴跌

◎東京十六日同盟社電、外幣公債之特別課稅率、因資外較高、[illegible]之暴跌、十六日之國債市場之拋售、果然難支、休息日前、[illegible]公債曾為二十六元、美幣六厘半公債亦大跌八元、英幣六厘半公債及五厘半公債以外殆無交易、因此市價亦不明、但由形勢觀之、[illegible]公債約在一千七百元、故五厘六厘之高[illegible]公債大體約三百六十元、故實跌五元至十元、

杭善公路通車
起杭州迄楓涇
五縣人民勞動服務築成

杭善公路於十六日起通車、全線計設湖濱•清泰•七堡•喬司•臨平•科同橋•崇德•桐鄉•濮院•嘉興•嘉善•楓涇等十二站、並於葵巷口•烏龍廟•二堡•四堡•裏喬司•湯家橋•孫石橋•上墅•徐家廟•靈安•國界鄉•塘匯•南莊石橋等十五處、設立停車處、該路完全由杭縣•崇德•桐鄉•嘉興•嘉善五縣人民勞動服務築成、全程計長一二〇•二公里、該路暫定每日由杭州至楓涇、楓涇至杭州對開直達車往返各一次、崇德至杭州、崇德至嘉興區間車往返各一次、

廈門雷鄉魯被捕
即由廈專車解省

◎廈門十六日電、公安局奉保安處令、十六日晨、捕益南錢莊經理雷鄉魯、即晨專車解省、案情似重大、雷係陳國輝舊部、陳生時、雷管財政、益南即陳資本、雷現任廈商會執委、

此南城法官之神經虧損
且看韋廉士醫生紅色補丸如何為其培補之

法官之良者其神聖尊榮義之者固大有人在殊不知其致此亦智力經驗之代價耳且其職務繁重每有心力俱瘁之感蓋處理案件將案情細心研究反覆思維原為法官之職奇非血氣充盈損腦傷神鮮難幸免江西南城縣承審員王植山君即因此種繁重工作以致神經虧損體力衰弱者也

王君來書云「余因辦理民刑案件勞神過度以致腦筋失序兩目昏花消化不良夜不能眠一載有餘屢治未愈最後試服**韋廉士醫生紅色補丸**不久即見腦力增强眼目清爽夜眠安適飲食增加現在精神强壯日夜工作毫不覺苦每一思及今日之健康不禁想到**韋廉士醫生紅色補丸**之宏效也」

不僅用腦過度可使腦力衰弱即起居不慎憂慮過度凡事足以使血液衰薄者均可使腦力衰弱也蓋血也者腦所賴以養者也惟不論腦力衰弱之原因為何**韋廉士醫生紅色補丸**由其清血補血益血之功皆能培補恢復之至於胃呆早老體弱不眠各種痛瘋山嵐瘴癘婦女疾病以及其他血虧各症此世界馳名補血健腦品**韋廉士醫生紅色補丸**均一樣有效

各藥房皆有出售或向上海江西路四五一號韋廉士醫生藥局函購每瓶一元五角六瓶八元郵力在內

價市
多方陣線頗已搖動
標金跌二四角至五六角

昨標金市況、因[illegible]、多方陣線頗已搖動、故時局消息轉動、市價趨回風、此局度市價恐難維持也、[illegible]十號市[illegible]、故除去戊[illegible]一角半外、餘皆為上下二角、[illegible]十號前依然吸進、再[illegible]分至二角、[illegible]三十三•四•十六•十二號等依然先後[illegible]

[illegible]	[illegible]	[illegible]
[illegible]	[illegible]	[illegible]

紗市繼續上騰
棉市稍形鬆動

標紗

昨(十六日)前市[illegible]、因海外棉市一致良佳、及近月有多頭補進之關說、致人心激昂、散戶空頭補進頗多、市勢雖[illegible]、但後[illegible]多頭了結[illegible]、一部分多頭獲利了結、市價上下一角至二元、後[illegible]、市各月轉漲[illegible]、新紗[illegible]、[illegible]價良好[illegible]

紗布交易所

[illegible]

現紗

交易仍無起色、昨日共成交八百餘包、實價略緊、計[illegible]

標花

昨(十六日)前市開盤、市況繼續上昂、緣海外棉市向堅、及紗市活潑、散戶空頭補進仍甚有力、[illegible]

現棉

行情如下、[illegible]

支數牌名	成交價	去路
[illegible]	[illegible]	[illegible]

標粉張後略回
期麥始堅終疲

標粉

昨(十六日)粉市、上午開盤、各月一致挺秀、良因國外市場[illegible]、[illegible]

上海麵粉交易所

[illegible]

標麥

昨(十六日)麥市、上午開盤、各月依然挺俏、[illegible]

現麥

市況穩定、由[illegible]新進三千包、計山東大利集六元、[illegible]

上海油餅交易所

[illegible]

▼滬南米市

昨日浦江米源新到近二十艘、市交轉淡、[illegible]

▼滬北米市

昨日蘇州河下米船到二十多號、市交不振、[illegible]

銀洋錢市

[illegible]

標金

昨(十一月十六日)標金[illegible]

現金

[illegible]

金業交易所

[illegible]

銀樓飾金

每兩一百二十[illegible]

外匯
明暗均平

昨(十一月十六日)外滙市況、明暗均平、[illegible]

英匯

[illegible]

美匯

[illegible]

中央銀行掛牌

[illegible]

上海橡皮股票

十一月十六日上午[illegible]

[illegible]

電影

華納明星奧利夫哈佛蘭•穿「僅值」五十元之散步衣•手套•皮袋及皮鞋均黑色•帽子紅色。

范朋克前妻 曼麗璧克福即將訂婚 對方爲跳舞樂隊領導羅傑斯

◎吐坡加十六日電：美國資格最老之女明星曼麗璧克福女士（即范朋克前妻）與跳舞樂隊領導羅傑斯氏，已定星期五日在好萊塢宣佈訂婚。上說係由羅氏之父發表。

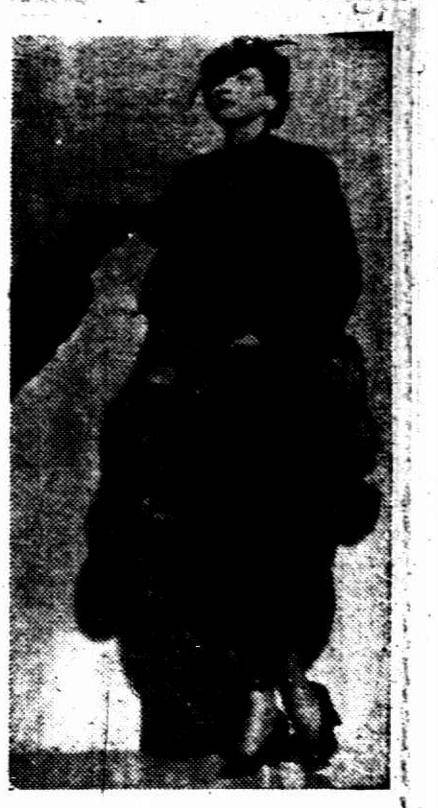

凱佛蘭茜絲之下午多裝。

秋燈影話

（阿英）

▼㈠自從明星宣佈革新，聯華改組華安，藝華又表示擴充，電影界好像勃然的景氣起來。入秋以後，影片產量頓然增加。但是一方面，大概是受了時局影響，電影院的營業卻異常冷淡，就是專映外國片的影院，一般售票收入也跌落了百份之二十。在這種情形之下，國產影片發行人應如何排除這些不景氣，如何發展市場，如何增加收入，這倒是值得注意的問題。

▼㈡近來中央電影場所攝之新聞影片，如「北伐誓師十週紀念典禮」「全國童子軍大檢閱」等，在內容和剪輯上均有顯著的成績。每次上映，都博得觀客的歡迎。尤其是其中所表示出的國防的力量和堅決的意志，實足使一般民衆膽量爲之一振。新聞影片的宣傳效果，其力量是不容輕視的。我希望中電場此後能夠多量的產生這一類的新聞影片，因爲新聞影片在國內向被商業製片機關所忽略的。

▼㈢我相信有不少影迷，不少電影從業員會忽略了一部富有藝術性的電影—「莫斯科情網」。本片的製片人爲柯力斯格蘭瑙斯基 Alexis Granowsky，即從前一部歐洲名片「風流天子」的導演人。看過本片的人，都承認本片的導演手法是超出許多美國影片之上。

▼㈣電檢會對於派拉蒙「將軍死於晨」的辱華事件，似乎態度十分嚴厲和堅決。其實，這種辱華片的在外國，已是司空見慣。這次派拉蒙公司，因爲「將軍死於晨」一片營業特好，故此纔受咱們的領事官注意，報告中央，而電檢會始採出嚴厲的處置。幸與不幸，眞是說不來的。

新近與上海公司簽訂合同之新人胡蝶蝶。李世芳攝

銀風銀雨

（銀人）

▽聯華演員黃筠貞，受中央電影場之聘，將在「密電碼」中飾一有福氣的太太，黃將於今晨赴京參加工作，

▽華安公司於上星期六（十四號）提前發十一月份上半月薪金，像是很景氣的樣子。

▽朱秋痕曾一度謠傳將下海鬻舞，現據確息，朱將重作馮婦，與積極計畫擴充之某公司訂合長期合同。

▽卜萬蒼之「新人道」，聞已完成三份之一，因民新影場場地狹隘，工作速率頗受影響。

▽裘芭香有加入藝華當導演說，確否待證。

▽文逸民范雪朋夫婦脫離天一之說傳出後，邵醉翁當即表示願將全部欠薪發清，並增加薪水。故加入藝華之說，已成過去矣。

▽「喜臨門」在南京首都大戲院演出，該院經理梁博，心裁別出，印就圖形囍字數萬張，先一晚貼於各商店住宅大門上。故此片在京賣座紀錄，甚爲可觀云。

▽南京電檢會主辦之瘦西湖食堂，爲京中影人薈集之所，其中最著名之小菜爲紅燒獅子頭。

▽「狠山喋血記」將於明晚送京審查。

▽派拉蒙新片「將軍死於晨」的辱華事件，電檢會已答應展期四十天，惟派拉蒙公司方面，尚未接到總公司訓示，故一時尚未能解決。

▽明星一廠，工作速率異常迅速。預算舊曆年底，連「永遠的微笑」在內，將有六新片問世。

▽大光明國泰兩派拉蒙片遭禁，影片供給頓形缺乏，故雷電華之歌舞片「風月無邊」，由大上海國泰同映，以濟片荒。

德國 健胃腸兼營養專藥 斯托命

「斯托命」藥片用最新科學方法所製成。功能中和胃酸。增加食慾。保護胃腸粘膜。殺滅胃腸內有害細菌。兼具營養吸收及排泄作用。並含有貴重之營養素。如活性酵素，維他命，好爾蒙，阿米諾酸（即已消化之蛋白質），燐，鐵，鈣等。故其營養素不勞胃腸消化而易於吸收。使胃腸細胞新陳代謝。衰弱之身體立復健康。故多年難治之痼疾。能完全斷根。永不復發。健胃，療腸，補給營養，三者兼顧。惟「斯托命」藥片有此特點。非其他單純之胃藥腸藥所能及。

主治

各種胃痛　胃腸發炎
消化不良　噯心嘔吐
胃酸過多　反胃吐酸
痢疾水瀉　營養不良
食慾不振　食積腹痛
大便秘結　病後衰弱

中國總經理 上海香昌洋行

上海批發處下列各大藥房

濟華堂　五洲　中西　中法　中英　華美　太和　大陸　正威　集成

雙妹牌香花露

一經敷用　芬芳艷麗　常年塗抹　轉媸爲姸

中國廣生行出品　各地百貨店均有發售

徵求「美加淨」萬用臘廣告畫

第一名（一　人）贈國幣貳拾元
第二名（二　人）各贈國幣拾元
第三名（二十人）各贈「美加淨」萬用臘壹聽

說　明

「美加淨」萬用臘係美國出品專擦各種木器，地板窗門，琺瑯，鋼琴，包車，油地毯等之用一經揩擦光亮如新價目每聽壹元本埠先施，永安，新新，麗華，大新等及各大木器五金，洋酒食物店出售

應徵須知

（一）畫稿高十英寸闊八英寸不拘中西須設想新穎用意明晰「美加淨」萬用臘聽樣及價目必須畫入

（二）畫稿務須於十一月廿五日前寄至由名家評定後於十二月一日仍在本報公佈錄取與否概不發還

「美加淨」萬用臘遠東總經理

萬成貿易公司

上海勞合路八一號五〇六室　電話九一一七五〇

新聞路破僞鈔機關

抄出數百張正擬做舊　拘獲兩案犯一人否認

改期再訊追究來源

成都路捕房華探長馮百順．探員張魁棟等，偵悉新聞路三五三弄廿號有人收集僞造法幣，意圖在市混用等情，爰於本月十四日上午十一時二十分，密往按址搜查，在灶披間內之竹櫥內，抄出中央銀行每張五元之僞鈔票二百九十一張，方檯抽屜內抄出五張，拘獲案犯皖人魏廷建（即子春）．河南人宋金奎二人，在魏身畔又抄出同樣僞幣一百張，前後共計一千九百八十元，一併帶入捕房收押，昨晨解送第一特院刑八庭，捕房律師王耀堂依照刑法一九六條收集僞幣罪起訴，并陳述案情，請求展期，以便查究僞幣之來源云云，詰之被告魏廷建供稱，此項僞幣係在逃之霍良成於一星期前送至我處，因僞票甫經印成，紙張太新，故囑我用橡皮磨擦使舊，然後在市混用，質之宋金奎供，因至魏處游玩被拘，并延范剛律師到庭代辯，傅琳推事核供，諭兩被告押候改期七天再訊，

伴舞社女社員到旅館大窘

初則要求同睡繼而騙去金戒　張姓客潛逃無蹤

茶房大有嫌疑押候再訊

牯嶺路人安里十八號三樂伴舞社，於前日下午一時四十分，突接一張姓之電話，令派一女社員至卡德路一四三弄八號卡德旅館卅七號房間，當由該社飭派八號女社員湖州人張秀英（二十歲）前往，及抵該旅館，即由茶役京州人王永臣導入卅七號房間，房內有一男子在，據稱即爲電召之張姓，兩人相談移時間，張姓遽命張秀英與之同寢，張女拒絕，張大聲呼喊，而王永臣竟[illegible]入內干涉，[illegible]張秀英手指戴有約值二十元之金戒一只，[illegible]以借觀式樣爲由，將張女戒指脫下，戴於自己手指，張女向索，堅不交還，[illegible]時王永臣[illegible]入內，向張女

謂張先生係屬小開

[illegible]區區金戒一枚，何足[illegible]，至五時許，張姓客忽與王永臣同出，[illegible]數分鐘[illegible]，乃相待二十餘分鐘，尚不見[illegible]，經過情形回社報告，由社中派司帳王元甫前往卡德旅館，探悉詳情，陪同張女同往新閘捕房報告，捕房飭派華探目徐芝麟[illegible]，而張姓業已逃避，當向王永臣[illegible]，王堅稱不知，[illegible]，乃加以搜索，在王之衣

袋內抄得嵌寶金戒

一枚，據張秀英認出該戒係同社二號女社員[illegible]之物，探即召[illegible]前來，據[illegible]稱於月之十三日下午[illegible]張姓[illegible]，當時亦借觀爲由，將戒取去，旋張出房[illegible]，及回房，張已不知去向，詰之王供該戒係張姓[illegible]，由張[illegible]云云，探遂將王帶入捕房收押，昨晨解送特一法院刑二庭，捕房律師[illegible]依刑法三百[illegible]條[illegible]起訴，[illegible]請求准予改期再訊，[illegible]核供，諭候改期再訊。

賣買紅丸

新聞路破機關　擒獲五犯

顧客三人准予交保

俞關金供出主犯王阿金

新閘捕房三〇二號華探，前日得線人報告，謂新閘路五六八弄三七三號內有人私售毒品紅丸，遂邀該眼線前往購買紅丸五角，並在角票上預先留有暗記，[illegible]不料該紅丸機關已遷至同弄四五三號屋內，探等乃往四五三號拘獲俞關金、顧啓昌、徐毛毛、榮壬寶、章阿根等五人，搜出紅丸三包、又二十四小包、角票五元、雙角十五枚，及捕房暗記之角票五張，一併帶入捕房收押，昨晨解送特一院刑八庭，捕房律師士蘭賓依照禁毒治罪暫行條例第四條起訴，並稱被告俞關金在捕房內供認紅丸係在逃之王阿金所有，由彼轉託顧啓昌代賣，日給薪資四角，但徐榮章三人則爲買客云云，詰之，等五被告供詞推諉，傅推事諭本案改期七天再訊，俞顧二人還押，徐榮章三人准各交三百元舖保，仍[illegible]。

福煦路行刦拒捕流血案

受傷之四劇盜 其一殞命

屍體候報法院檢驗

同黨趙明其昨先解訊

法租界福煦路一二三弄同德里十六號無錫人莊志德（三馬路九號同茂洋行買辦）家、於十四日下午六時許、突被盜匪侵入行刦後、盜匪擬逃出、立[illegible]、[illegible]探捕、乘警備車趕往追捕、因盜匪開槍拒捕、探捕亦開槍還擊、結果有顧榮生、王榮生、楊時林三盜受傷倒地就擒、由捕房送往廣慈醫院醫治、另一盜名王安清、當時受傷逃、由同鄉趙明其伴送至小沙渡路寶工醫院求治、由該醫院照例報告捕房、將趙拘留、查[illegible]王與福煦路刦案有關、遂[illegible]法捕房、將王提送廣慈醫院、一面將趙提回法捕房、昨日上午、先將趙解送特二法院刑一庭、由刑庭長[illegible]提訊、[illegible]到庭陳明案情、略稱、被告係福煦路同德里刦案[illegible]、尙有盜匪拒捕之[illegible]、現在醫院醫治、請求改期、[illegible]、詰之趙供、不知盜刦之事、[illegible]、庭上核供、諭改期廿七日下午二時再訊、[illegible]受傷之盜、之楊時林、年四十三歲、海門人、因槍彈[illegible]、醫治無效、延至昨日下午二點四十分身死、由院通知捕房、將屍身送驗屍所、候今日報請特二法院派員檢驗。

三家貰器店 遇騙案破獲

平濟利路三一四號本地人應榮[illegible]所開[illegible]

紅星

呂宋雪茄

香醇，耐吸，價廉，實惠，

大號小號空包有贈品請向各大煙店掉換　三號空包無贈

大號售[illegible]　小號售[illegible]　三號售[illegible]

無敵牌

潔白牙膏

潔白牙膏之特點

用時清涼芬芳用後口腔終日舒適

一經入口泡沫散發能直達齒縫間無空不入所有齒隙中之殘屑微菌完全肅清

性中和使牙齒天然白亮絕對不含尖銳擦亮物保證不傷牙磁

質量濃厚經濟耐用如用潔白牙膏一支可抵普通牙膏二支

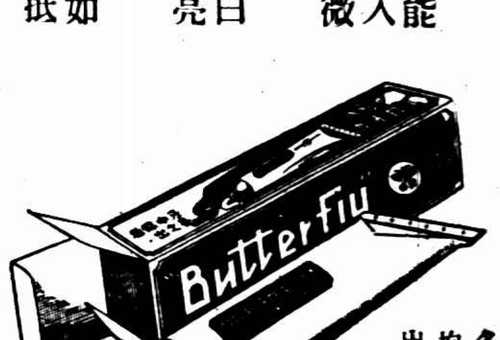

各埠均有出售

◀注意雙重贈獎▶

二千元　[illegible]　一千元

家庭工業社出品

●發行所●上海南京路三〇七號●門市部●上海小西門蓬萊市場

閘北水電路上 北平飯店發生武劇

持志學生與店方均有人傷

昨日下午五時餘、閘北水電路持志大學學生與飯店發生衝突、緣有[illegible]人千鴻闓（四十八歲）者、近在水電路持志學院門前一〇〇三號開設北平飯店、持志學生多數在該店用餐、該店爲招徠生意起見、發行代價券、每國幣一元、購券七張、每張一餐、[illegible]

不付利息案

中國實業銀行　上訴判決駁回

上海中國實業銀行、前因欲推銷該銀行所發行之鈔票、與[illegible]公司經理史鴻勳訂立合同、[illegible]

德國製造

科學複製　內分泌劑　名滿全球　第一補藥

壽爾康

強精壯腎　補血調經　男女常服　永駐青春

各藥房均售

買辦與妾衝突 和解罷訟

[illegible]

高永興駝絨廠火場 續獲一屍

[illegible]

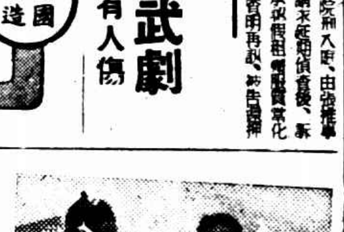

湖嘉蘇嘉（滬）公路通車剪綵之林寶書女士與董事長陳勤士（潘鳳子攝）

葉祧五房之恒孚銀樓職員 結婚未久夫婦倆慘死

吞來沙而喪兩命 絕命書事忙未拆閱

投機失敗·交友不慎·家庭不和

褚俊聲有書不顧一切甘願拼命犧牲

南市老西門外市立上海醫院、昨晨八時許有人送來服毒男子褚俊聲救治、經醫生驗出該男子所服之毒、係名曰來沙而藥水、因中毒已深、不及救治、於昨晚八時身死、但該男子家中尚有一婦、人亦吞來沙而自殺、已先俊聲身死於家內、此已死之婦人係已死之男子、係一對於本年三月中結婚之夫婦、

男子名褚俊聲、年三十、上海人、其父祥甫、年七十、母孫氏、年五十九、寓城內凝和路慈慶里五號、俊聲爲獨養子且爲五房兼祧、服務於南京路三百六十八號恒孚銀樓、專在金業市場探聽金融消息、平日辦事謹愼、故在恒孚做十餘年夥計、最爲店東器重、本年三月中旬、褚父母爲俊聲完婚、新婦係姚氏、年二十、結婚之後、夫婦頗和睦、惟與姑不甚相洽、俊聲處於慈母嬌妻之間、兩方爲難、祇有不言不語、抑鬱而已、

最近俊聲在金業交易所作投機買賣、至是結果蝕去四千餘元、至是經濟大窘、神經亦受刺激、遂萌消極意念、姚氏悉其情、亦表示願共一死、了却一切煩惱、日前夫婦兩人同時出門、欲往南京、意在自殺於他埠、結果未實行、翌日十五仍返家、竟帶回來沙而藥水一瓶、遂於是半各半吞下自殺、

直至昨晨九時、女傭有事至俊聲臥房、叩門不應、報知老太太（褚孫氏）破門而進、見兒媳姚氏已死在牀上、口邊流血、慘不忍覩、俊聲睡在外牀、口吐白沫、四肢亂動、褚祥甫得訊入房見狀、一慟幾絕、當經家人飛報姚氏母家、姚氏之兄國榮聞耗趕到褚宅、急將妹夫俊聲送往上海醫院、不料俊聲竟亦因中毒身死、

查褚俊聲於自殺之前、曾有一信致妻兄姚國榮、國榮認爲平常信、於前夜接到後、因事忙不及拆看、自接到凶耗後、方知此係絕命書、自殺原因述有四點、㈠投機失敗、㈡交友不愼、㈢家庭不和、㈣請堂上不必悲傷、血淚之書、不忍卒讀也、公安局對此案極注意、正派員調查詳情、男女屍體兩具、已報請地院相驗、

宣景琳受嚇

兩人冒充探員 意圖敲詐未成

電影女明星宣景琳、家住靜安寺路六四六弄九號、前日下午四時三十分、突來匪徒二人、自稱公共租界捕房包探、欲搜查有無鴉片煙及烟具等物、入室後、即向宣云、倘如出法幣一百五十元、即可無事、當時宣見此二人言語不盡不實、狀極可疑、知非正式探員、但宣亦不敢當場戳穿、乃虛與委蛇談話良久、未得結果、兩人乃轉身而去、惟宣於行踪出告、即報捕房、[illegible]事、知係不肖之徒、冒充捕房公務人員、意圖敲詐、現捕房正在查緝中、

朱榮凱被訴遺棄 否認同居反訴誣告

指原告爲女招待雖有關係已脫離

浙籍金華女子盧鳳鳳、二十四歲、近延黃[illegible]律師具狀第一特院控訴住居新閘路沁園邨三十八號之江西人朱榮凱（年二十六歲）遺棄、其起訴意旨略謂原告於去年七月來滬[illegible]、在西藏路與朱相識、經其引誘、在西藏旅館姘宿、旋即租賃威海衛路永樂里十號同居、允於[illegible]後、再行結婚、現原告已育有一孩、詎朱竟遺棄、爲特依照刑法二百九十四條一項提起自訴、昨日午後由黃日昇推事開刑八庭傳訊、朱榮凱亦偕辯護律師林[illegible]到庭、據盧鳳鳳稱、自與被告發生關係後、初同居於威海衛路永樂里十號、繼遷山海關路十三號、乃自本年五月廿七日以後、即將我遺棄云云、詰之朱榮凱供、原告係爲先施樂園女茶房、又名周素珍、別號白蘭花、因泡茶而認識、雖曾在西藏旅館發生關係、但絕無同居之事實、且[illegible]

李國杰請求赦免賠款

已由司法院駁回說

因病不到 昨日法院開庭

前招商局總經理李國杰、因積欠將四輪出抵於中國營業公司、與大來輪船公司訂立租船航行合同、損害國家主權、中間因欲成立合同起見、故將該局佣七十萬兩於該局督辦[illegible]、將李國杰收押、由最高法院終審判決、處刑八月、褫奪公權二年、並應返還招商局損害之七十萬兩本銀及其利息、已共達一百二十餘萬元之譜、其民事部分、曾於本年六月六日、由李忠浩律師[illegible]、將李國杰保出、但迄未交分文、招商局亦曾登報懸賞、查訪李私有財產、亦不得要領、請求法院強制執行、曾於本月一日、由俞鍾驊推事開庭、[illegible]要求對李國杰實行管收、[illegible]、經問官當庭諭知李國杰、於十五日內、提供財產、此案改期本月十六日續訊、現李國杰對於請求國府赦免之呈請、聞司法院已經議決駁回之說、同時昨日爲地方法院續訊之期、但李國杰於本月十四日即星期六日、具狀聲明、本人因病、請求改期再訊、故昨日李未投到、[illegible]

於本年三月十四日[illegible]立有字據、當時我[illegible]七百元、[illegible]而非[illegible]到、未能[illegible]、當保人李[illegible]、[illegible]依法辦理、[illegible]定十二月七日傳保人再訊、

紗布號經理被控侵占

法租界八里橋街鴻昌紗布號經理鄭嘯鐘、現年廿六歲、家住公共租界[illegible]、近與該號股東紹海人朱鴻南（現年六十一歲河北人）蔡之壽·王錦芳·陳德榮等、延律師具狀第二特院、控被侵佔背信、法院准狀、曾由孫推事一度審理、因被告不到、諭飭自訴人指傳再訊在案、昨日午後續訊、被告由原告指傳、偕同辯護律師到案、首由鴻昌股東朱鴻南等、陳述起訴之理由、略謂自訴人等、於民廿一年間集資創設鴻昌紗布號、由被告充任經理、本年九月十三日、本人以代表股東查賬、發覺被告鄭嘯鐘有利用職權、侵占帳款、並私自設立鴻大布廠於南車站路、移花接木、舞弊營私、遂加以糾正監督、詎至九月廿九日清晨五時許、被告[illegible]多名、乘本人尚未到號之際、竟將鴻昌號所有帳簿擅行攜取、[illegible]官告清理、[illegible]查出被告侵占及舞弊帳款約三千元之譜、請依法治以應得之罪、及判決民事部分之請求、質之被告鄭嘯鐘、否認侵占背信、庭上以本案尚有傳證必要、遂改期廿三日再訊、

海州新浦大火

焚燬商店貨棧

海州訊、本邑新浦鎮中大街恒信雜貨店、於十三日晚七時、因棧房內堆存之紅頭火柴、被老鼠所嚙、以致起火、一時火光燭天、至九時方始將火撲滅、共計燒燬南棧房三間、紅黑頭火柴一百餘箱、及其他貨物、損失約在一萬三四千元、

嘉興拘獲可疑之和尚

嘉興訊、嘉興縣政府警察隊偵緝組、於前晚出發檢查旅館、在東門安東旅館發現僧人印西、在登記簿上所登之法名爲夕釋、語多支吾、且所帶之物件中、頗有可疑之處、乃將該僧人拘捕訊問、

普綸洋行失竊

公共租界四川路四百五十八號專營絲貨業之普綸洋行、其閘北寶山路四百廿號之貨棧、由老司務張殿臣看守、昨日清晨張起身時、突見棧內牆垣有一大洞、而屋外之竹籬一部分亦遭拆毀、乃即點查棧內貨物、發現被竊[illegible]價值五百餘元之[illegible]、[illegible]

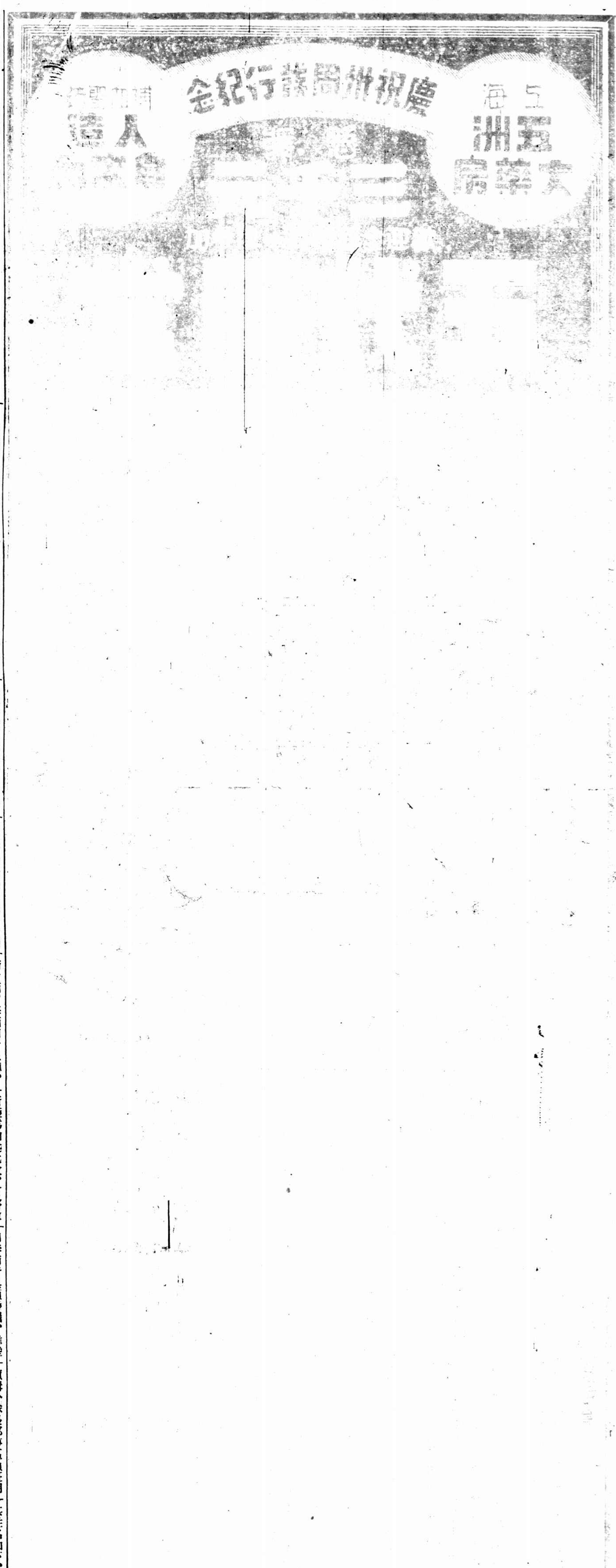

七把同樣鑰匙 竊得提單騙貨案破獲

陸志青 曾充報關員 熟悉情形 作此不法之事

空棺中藏贓 抄出大宗蓮心以及貨摺等物

供曾先後犯案兩次

前在本埠民利報關行充當副關員之甯波人陸志青、失業後、因熟悉報關出貨手續、兼悉貨物提單之竅門、報關行於貨物進口上棧後、先將提單送請海關當局檢驗、迨發下時、海關皆先將報關行貨單久候相見、設有大宗保管鑰箱、分別號數、將各行提單分別存放於內、各行均有專門鑰匙、可以自行按其本行所列號數、啓箱取單出貨、陸在供職時、曾以鉛質仿造各行鑰匙、共有七枚、近以窮極無聊、乃異想天開、即以僞鑰匙

啓箱竊單赴各棧騙貨

最近得悉法租界紫來街敬記報關行、受漢口仁豐客家委託代辦上海報關手續、該客家即以値洋五百五十元之蓮心十箱、交招商局江安輪船運駛來滬、該行於本月九日上午九時半、輪船抵埠時將該貨提單送請海關檢驗、迨驗將單放下時、陸乃以僞鑰匙將該行保管箱啓開取出原單、於十日下午三時、僱南京路六十四號安利汽車運輸公司分行老虎車兩輛、赴招商局南棧十七號內、將蓮心十箱一併運出、由時加錢馬三兩車夫、各載五箱、按陸所示地址、車往北河南路海甯路口和樂里二一五號勳昶印刷紙行李惠榮代收、時車先抵該處弄口、即有人將貨收下、轉車另運他去、而馬之一車、經過虹口地方、被二一七七號華捕攔見、以載貨過重、勒令分載兩車、因此耽擱時間、迨分車再赴目的地時、竟無人收領、所稱勳昶李惠榮代收一點、遍覓不得其人、不得已返行車回口捕虹暫存、此係陸之騙貨經過情形也、

但敬記報關行因久候提單無着、直至十一日上午、向海關詢得提單已於隔日發下、恐有失落、急赴招商棧止貨出卸、不料蓮心十箱、亦於隔昨有人來單提去、旋察得單上具名克正字樣、並蓋有安利汽車運輸公司圖章、遂報請海關水巡捕房查究、該捕房以

案關重大 立派探員程永年·王海泉·瞿和奎·顧文奎·梁愼卿·周增華·胡長青等、分頭偵查、先赴公共租界鄭脫路安利總行調查、得悉確有王克正其人、係在廣東路分行爲司帳、遂會同中央捕房將王連同運贓之時馬兩車夫一併帶入該捕房、供出貨係陸志青囑運、陸從前在民利行供職時、係雇車老主顧、故向相識、對於蓮心係冒領而來、則

完全不知 探等復赴民利行晤經理張詠興、得悉陸係謝某所薦、遂據此線索、將陸犯設法捕獲到案、陸對於騙貨之舉、完全承認、惟藏贓所在、數次誑騙、使探等空查多次、最後始和盤托出、據供原贓五箱、藏於城內光啓路學院路一二九號惠和記二層擱上空棺柩內等語、當即會同邑廟警所按址

起出原贓 已售去若干、又抄出鉛質僞鑰匙七枚、報關行假圖章三個、紅心罐頭食品公司貨摺一個、各報關行貨物派司三十一張、連同該號主人藏贓犯惠永豐、併帶捕房、探等復以紅心罐頭公司貨摺詢陸何用、陸始供出曾於本年九月十二日、以同樣手段騙取同泰報關行聽頭衞十箱、每箱四十八聽、因

無處推銷 即僞用紅心公司名義出售、大部已經賣出、祇餘一百七十九聽、至所獲僞鑰匙七枚、可啓敬記·永興昌·大昌·公興·美生·同泰·南通·同豐泰·太古昌等各行保管箱云云、各探復將售餘罐頭、完全起出、飭傳敬記·同泰兩行具領僞贓、惟陸犯既稱僞鑰匙尚可開啓別行鐵箱、深恐其他各行亦有受騙情事、故諭兩犯押候繼續偵查、以憑解送法院訊辦、

民裕輪觸礁擱沙

經公司派四輪施救

客貨均已到重慶

民生實業公司渝宜線民裕輪、總噸一百三十二噸、淨噸一百十九噸、於十一月十三日向宜昌轉載渝宜線民權輪運渝貨物暨搭客駛重慶、十五日晨駛至長壽附近石家河江面、誤觸礁石、致船底觸破、江水浸入、船主當即開足快車、駛至沙灘上、避免下沉、同時即電公司求救、重慶總公司得報後、即派民生·民治·民選·民聯四輪、趕往失事地點施救、乘客貨物轉載民治輪駛重慶、惟底艙貨物一部份已爲浸濕、民治輪已於昨日安抵重慶、至於觸礁之民裕輪、已由民選·民聯·民生等三輪設法施救、將觸破之處、塞以水門汀、浸入之水、用抽水機抽出、現仍擱在沙灘上、俟漲水後、再設法拖渝重慶修理、

虬江路寶順里破獲 韓人主持之嗎啡機關

抄出嗎啡四十八包·拘獲主犯韓人兩名外 並捕華人男女十六

蘊藻浜毒窟 獲犯供出

市中心區公安分局偵緝員陶錦森、前日下午三時、偵悉吳淞蘊藻浜同興路一九九弄、有人私設販賣毒品機關、當即報由總隊長劉槐加派領班閔根生、偵緝員鄧嘉根等、按址密往、捕獲山東人鄭蘭洲（四十一歲）、甬人劉桂芳（四十歲）等兩名、抄出嗎啡一小包、人證帶隊後、該犯等供出毒品

來源 係向北四川路虬江路口寶順里三號由韓人主持之販毒機關內購得、當於昨晨八時許、押同該犯等會同北四川路警察所及北站偵緝分隊長郭夢區領班胡葵生董文瑞等、馳赴寶順里三號、擬入內抄拿忽見門口有形跡

可疑 之男子一名、即予逮捕、帶所詰悉名張阿毛、蘇州人、並供認擬入該毒品機關購買嗎啡、旋由北站分公安局加派日語譯員潘志遠、會同日領署警員黑澤德太郎、復赴寶順里三號該機關之樓上

捕獲 主犯韓人鄭錫奎（二十歲）等兩名、抄出嗎啡八包、並在樓下抄出嗎啡四十包、煙具三付、拘獲販毒與吸毒者男女十五名、其姓名如下、㈠顧和尚、二十八歲、啓東人、㈡王阿福、三十七歲、無錫人、㈢杭金和、三十九歲、通州人、㈣劉金寶、二十七歲、甬人、㈤胡玉林、三十九歲、天津人、㈥陸忠祥、二十九歲、天津人、㈦葛忠田、二十二歲、天津人、㈧王彩富、二十九歲、甬人、㈨陸鴻生、二十七歲、本地人、㈩胡阿根、二十八歲、甬人、㈩㈠張阿二、二十七歲、粵人、㈩㈡姚金元、三十七歲、甬人、㈩㈢姚如茂、三十二歲、鎭江人、㈩㈣尹金浦、四十歲、鎭江人、㈩㈤顧吳氏、二十五歲、啓東人、

綏東激戰

某方竟運毒氣

匪僞圖截斷平綏路
連日飛機大砲掩護西侵終被擊退
我軍奮勇抵抗匪已放棄興和防地
傅作義趙承綬到平地泉指揮一切

◎歸化十六日電、綏東戰事漸烈、某方運毒瓦斯若干到商都、但未見用、傅作義十五日乘夜車赴平地泉視察、（北平十六日電）關係方面接綏電稱、陶林興和一帶、十五日被僞機轟炸後、人民損失頗鉅、我軍李服膺部在陶林、趙承綬部在興和、已築有堅固防地、誓死抵抗、十六日晨又有僞機數架在該地繼續轟炸、並掩護匪衆前進、我軍沉着應戰、匪僞屢進屢退、終難得逞、匪僞計劃將陶林興和佔領後、再進犯卓資山・平地泉、斷絕平綏交通、聞傅作義・趙承綬、十六日晨到平地泉、指揮一切、

◎北平十六日電、關係方面息、綏東僞軍、十五日晚迄十六日晨、續向陶林及紅格爾圖我陣線猛攻、僞軍中有某國軍官指揮已證實、即飛機投下之彈、其未爆發者、上亦有某國年號暨製造廠名、一般人預測十六日晚將續有惡戰發生、傅作義因前方緊張、十五日夜趕赴平地泉親自指揮、

◎北平十六日路透社電、今日此間接可靠方面消息、侵犯綏東之蒙「滿」軍、經兩日來之戰事、已放棄彼等在興和區域之陣地、向察哈爾境內退卻、據稱進犯之蒙「滿」軍、昨日曾屢攻中國軍隊陣線、皆被擊退、今晨復來侵犯、雖有飛機・坦克車・鐵甲車爲助、但終被中國軍隊擊散、計兩日來敵方飛機在中國陣地所投之炸彈、不下百餘枚之多、綏省主席傅作義、現在平地泉指揮軍事、中國防軍自戰事發生以來、似已屢獲勝利、目下該處已降大雪、對於進犯軍隊之行動、頗有妨礙云、

（又北平電）、聞陶林縣東區昨日發生戰事、據華文報紙載稱、蒙軍騎隊約二三十人、藉砲隊與飛機之協助、進攻陶林東之紅格爾圖地方、昨日白晝蒙軍共進攻六次、均負重創敗退、當雙方激戰之際、適降大雪、聞塞外雖天寒地凍、但料戰事仍將繼續發生、

◎太原十六日電、朱綬光十六日在綏署紀念週報告、綏東匪情、十三日午由商都方面、向興和五區七大項北里之六號村發射砲彈數枚、同時來有飛機三架、在低空盤旋、亦向六號村投彈三枚、又傅作義轉據騎兵彭師長報告、十五日午敵機七架、向紅格爾圖投彈數十枚、敵砲亦同時向紅格爾圖轟擊、旋有步匪千數百人、乘機進犯、現正在對峙中、

（又張垣電）綏東戰局、紅格爾圖方面正式揭幕、匪衆三千、對我軍取包圍式攻擊、並有某國飛機八架、向我陣地偵察、擲彈百餘枚、我防軍沉着應戰、士氣奮發、均抱成仁之決心、決不令邊土喪失、惟前方氣候寒冷、禦寒衣着及交通具缺乏、望國人速籌援救、

（又電）僞匪軍昨撲攻六次、悉被擊退、聞某方定十八日對綏總攻、綏方以綏東綏北、在在須防、決日內反攻、以掃清綏境僞匪軍、聞某方已運到毒瓦斯多車、準備日內施用、

匪軍一部棄逆效順

◎張垣十六日申時社電、匪蘇美龍團千餘人已反正、匪部一律換佩紅章、（又綏遠電）匪軍在陶林紅格爾圖、連攻二日、投擲炸彈約近百枚、我方陣地、毫不動搖、士氣反愈旺盛、傅作義今晨抵平地泉後、將與趙承綬共同指揮出擊、十五日夜匪已不敢進犯、今日大約仍不免激戰、興和方面、匪已放棄原有陣線、故日來興和情形已較鬆、

僞匪西窺五原河套

◎北平十六日中央社電、關係方面悉、綏東情勢、日來轉趨險惡、僞匪軍確有取道綏北侵襲綏西企圖、王英等匪部、引用聲東擊西故智、一面用遊騎騷擾興和陶林等地、一面即輕騎入大湳山、越險進襲五原河套等屯墾區、以實現其返回老巢企圖、我晉綏軍方面、對匪奸謀洞悉無餘、故綏西北防務極爲鞏固、加之綏主席傅作義爲晉綏軍名將、毋論其爲國家領土個人榮譽、亦決不使敵人能越雷池一步、

◎北平十六日路透電、據華人方面消息、冀察政委會已准平綏路局之請、組織特別衛隊、隨車保護、將由路警中挑選精壯組織之、聞因綏局吃緊、不得不有此戒備云、

◎北平十五快訊社電、昨頃據此間華人方面接張北消息、十三日有卡車十餘輛、自多倫方面運到毒瓦斯砲彈甚多、俟戰事正式爆發時、僞軍或將向華軍施用毒砲彈及毒氣、前昨二日間、商都張北及百靈廟等地、均曾運到各項軍火、如步鎗・野山砲・大砲等及糧食甚多、多倫至商都與百靈廟間之公路上、所見者均係軍輸車、昨日晨張北地方續有日僞正規軍開到、預測綏遠戰爭將於本月廿日內正式爆發

閻錫山捐欵救國
李石曾等發起擴大募捐

◎太原十六日電、閻錫山諭財廳云、昨奉慈命云、國難如此嚴重、全國人士、捐款援助綏遠、爾爲晉綏長官、尤應爲之倡導、況毀家紓難、爲爾父之遺志、應即將爾父遺產八十七萬元、捐作救國之用、諒爾亦必樂爲之也、自當遵命辦理、款即由管理者撥交該廳接收、此致財政廳、閻錫山戌眞、

○北平十六日電　平大中學校教職員學生、因綏將士在風雪中捍衛疆土、沉着應戰、其志可敬可佩、燕大學生入城募捐、清華綏籍學生十二人準備日內返省、參加前線作戰、其餘如北大、平大、燕大、清華、東大等大學及志成、匯文等中學教員學生或捐薪金、或出發募款、情形均極熱烈、又李石曾嚴修等與平津教界領袖連名發起援綏擴大募捐運動、俾購皮衣棉背心各將士禦寒、

大風雪中我軍應戰

◎北平十六日申時社電、王英匪部續向科布爾北面集結、李守信等部、自商都正面前進、砲隊由某方軍官指揮、目標皆在陶林、另有僞匪軍一部窺興和、聞今曉已有接觸、戰況不詳、綏察十五日後大雪漫野、守軍在戰壕中、沉着應戰、

（又北平電）十五日僞匪軍攻陶林紅格爾圖、戰況較前數次特烈、某軍雖未正式參加、但飛機野砲裝甲車等新利器、已皆儘量使用、聞某方預定令明繼續撲攻、目的不僅在綏、且欲爲外交側面之助、

日外省發言人稱
整個談判尠進步
答外國記者問謂希望其不致決裂
日報對許使訪有田不載一字

◎東京十六日中央社電、關於我駐日大使許世英與日外相有田最近兩次之會見、當地各日文報紙、均無隻字登載、各外國訪員今晨乃以兩次談話之性質叩諸日外務省發言人、據答稱、許大使與有田外相之會談、與張外長川越大使南京之會談、初無二致、並謂整個談判、即有進步、亦甚尠微、或詢以談判是否有決裂之象、則答謂希望其不致決裂云、

◎南京十六日申時社電、中日談判、因雙方意見未趨一致、日方輿論主張停止談判、此種暫告結束趨勢、似漸有力、現中外各方均注視川張八次談判時有無接近可能、現悉川越將於二三日內晉謁張外長、今晨高宗武與日方事務員續有側面接洽、

◎南京十六日電、日駐漢總領三浦義秋、十六日下午四時半到外部謁張外長致敬晤談片刻、即辭去、聞三浦定十七日由京乘車赴滬、本埠訊、張外長與日大使川越第八次會談期、此間日使館尚未接到京方電告、惟逆料必在最近期內、各方咸認八次會談後、將略告一段落、雙方對八次會談、極爲鄭重、

日四相會議決定
具有經濟參謀本部機能
設國策綜合機關
包括現制調查局資源局統計局情報會
名稱或爲內閣總務廳
標榜開發「滿洲」產業經濟爲主要眼目
積極的處理對僞投資

◎東京十六日同盟電、十六日之四相會議、關於中央行政制度改革問題加以檢討、並種種協議之結果、決定如下、㈠省之廢合等再調查研究之、㈡本年度內設置國策綜合機關、直屬於內閣、㈢所需經費、爲本年度追加預算計上之一、此機關之目的、須充分取得經濟參謀本部之機能、

四相會議決定
廢省問題緩議

◎東京十六日同盟電、關於日本改革中央行政機構之四相會議、十六日上午開第三次會議、開始眞正的審議、結果省之廢合問題暫置後圖、而將比較的有實現性之國策綜合統制機關之設置爲先決問題、從事協議關於統制機關之組織方法、廣田首相始終主張以使其有經濟參謀本部之職權爲絕對的必要條件、蓋首相之意、欲以此機關供給日本產業此數年間之發展策、同時確立日本產業之轉換策、而此轉換策則惟有開發「滿洲」產業、永田拓相完全贊成首相之意見、主張以供給對「滿」投資之積極策爲國策、廢止現在對滿事務局總裁之陸軍大臣制、昇爲滿洲事務大臣、爲積極的處理對滿投資事業之強力機關、並主張此事與國策綜合統制機關並行研究、

所謂綜合機關
網羅朝野權威

◎東京十六日同盟電、四相會議決定之國策統合機關、其大綱如下、㈠於閣內設一大規模之國策統合規畫機關、包括附屬於現內閣之調查局・資源局・統計局及情報委員會、㈡其名稱未定、或爲內閣總務廳、㈢此機關之長官爲親任官或親任待遇、必要時得爲國務大臣議出席閣議、（又電）其長官是否爲國務大臣（不管部大臣）、須視其時之狀態而決定之、然不由現閣員兼任、將於他方面物色適任者、㈣此機關有經濟參謀本部之機能、任統制樹立經濟產業之綜合的計畫之責、㈤此機關之組織、網羅朝野之權威者、設參與制、㈥其具體的組織構成等、即命內閣三長官調查立案、交四相會議正式決定之、㈦組織決定後、即將其官制奏請諮詢樞府、㈧經費計上本年度追加預算、務必於本年度內實現、又此機關由國策的見地、關於預算之大綱、雖任調查立案之責、但不設預算局、且不包括人事局、

日通信兵回國

○天津十六日中央社電、日軍通信兵交代部隊白鳥等、十六日晨九時由津赴塘沽、換乘長江丸回國、又駐平步兵聯隊長牟田口、十六日午到津謁田代、

日本明年度
巨額國防費
大藏省承認陸海軍要求
全部數目超過十五億元

◎東京十六日同盟社電、大藏省主計局現與陸海軍當局交涉、超過十五億元之巨額國防預算、據聞大藏省鑒於國防之重要性、承認兩省全部要求數目、據大藏省意見、關於明年度預算及國防費已無問題、惟其以後年度之繼續費之決定、乃係問題、即陸軍國防六年計劃、海軍三次補充計劃等、可否承認、當局疑問、

僞滿移民計劃動搖

○東京又電、拓務省十六日開會、討論移民問題、拓務省重國策之「滿洲」移民實施費二百五十萬元、大藏省未承認、故編北平毛等要求開發費、南美移民、經費等共三百五十萬元之中、得若干部份之承認、其「滿洲」移民二十年計劃之第一年度計劃、得分予擬動云、

三省外僑遵令退出

◎南京十六日中央社電、外部前致照各國駐華外交代表、告以即令現在旅居綏寧青等省及阿額各蒙旗之外僑、應一律就日退出、否則我方不負保護之責、據聞刻已有數國外交代表轉飭各該國僑民遵照退出各該地、並已照復外部、

◎北平十六日路透社電、此間美大使館、頃接美敎女維恩斯氏來電、已證明維氏夫婦現均安全無恙、日前之疑慮、已渙然氷釋、維氏來電中、否認渠夫婦曾在綏省歸化東部照子皆被匪所擄、並稱渠等刻山平安云、

華成煙公司出品

金鼠牌

煙味好
價錢巧

全國紛紛捐欵
慰勞綏將士
節衣節食滙濟前方

◎南京十六日電、匪僞犯綏、我前方將士在氷天雪地中、爲國守土、與匪僞抗戰、凡屬國人、理應盡國民天職、對守土效忠國家將士、予以精神或物質上慰勞、教部暨其在京所屬各機關、國立編譯館、中央圖書館、博物院、古物保存所、學術工作諮詢處等全體職員、十六日捐薪一日、慰勞綏遠將士、聞其捐薪總數約三四千元、即由教部照數滙往前方、

募捐運動

又國立中大工院各系學生三百餘人、十六日亦發起向全校同學募捐、慰勞綏將士、金大及金女大亦正在發起、京三民中學敎職員學生、自十七日起、全體節食七天、敎職員各捐薪一天、此外並募自由捐、俟捐有成數、即派人攜往前方慰勞、又新民報發起募捐慰勞綏遠將士運動、並由全體職工、十六日捐工資一日以資提倡、

○北平十六日電、燕大學生十六日晨開大會、議決、㈠十七日全體絕食一日、停煤火一週、以所得之資、慰勞將士、㈡成立綏戰串後援會、㈢十八日起停課三日、募捐購皮衣贈綏戰士、又平大法商學院學生十七日亦擬絕食一日、

捐助國防

○漢口十六日電、本市雜糧油餅業同業公會、十六日全體會員開會、議決全體職員經理店員暨本會辦事員、每月一日所得薪金、捐助國防、從本月收起、又本會決交本市中中銀行、貢獻國家、又本市金龍保記麵粉廠全體同人、十六日發起以一日所得捐助國防、又太平洋肥皂廠、及民生久記麵廠全體工友、共計二九二人、節省伙食一餐之資、貢獻國家、（本埠訊）上海復旦大學校、校長錢新之副校長吳南軒氏鑒於抗敵爲長期工作、援助亦必有長期計劃、特發起節約救國運動、其辦法爲（一）節約捐、全體師生校工節省一切可省之錢、置入箱中、（二）節約購券、由學校印紅白購券兩種、校內外人皆可購買以從事、此券永不兌現、其款存於節約箱、（三）節約席、凡該校同人聚餐者尚極端撙節（酒席改用和菜）餘剩之款、存於節約箱、俾便滙往前方將士云、

慰勞電文

（本埠訊）本市第一特區市民聯合會、昨電綏遠傅主席暨前線全體將士云、匪僞受人驅使、進犯邊陲、消息所播、舉國憤慨、務乞嚴守疆圉、殺敵致果、繼往日孫城之偉績、爲民族國家再樹奇勳、以慰全國喁望、綏邊安危、係全局、本會與全國同胞誓爲前線將士後盾、謹此電達、佇候捷音、又本市復旦大學師生及工友集款電滙前方、其電云、綏遠傅主席暨全體前方將士勳鑒、公等殺敵勇抗敵、義薄雲霄、敝校同人謹以一日節約運動所得國幣陸百元、先行電奉、聊作慰勞之資、以後仍將繼續節約、一俟集有成數、再行奉滙、並希賜納爲何、

阿王即返綏坐鎮
駐平代表陳樹仁已返平

◎北平十六日電、綏蒙政會駐平代表陳樹仁、隨阿王晉京事畢、於十五日夜返平、據談、阿王此次入京、晉謁中樞當局、除報告蒙政會工作外、並請示蒙政方針、十一日覲見林主席致敬、主席對蒙古地方政情風俗、垂詢甚詳、阿王以綏局緊張、亟待返旗坐鎮、爰於十四日下午四時由京經鄭轉并、謁閻主任、勾留兩三日、即取道大同返綏、向沙王暨傅作義報告入京情形、即行返旗坐鎮、

李思浩昨飛抵平

◎北平十六日電、李思浩十六日午十二時一刻、由滬乘中航機抵平、據談、余日前應蔣院長召赴洛、係報告華北經濟狀況、並奉宋委員長命、謁蔣陳述年來維持華北之苦心、蔣對華北情形極爲諒解、段前執政遺體、定十二月六日開弔、七日即運平安葬、屆時余再赴滬、隨靈北上、至於開發華北經濟辦法、大體均已擬定、惟實行步驟仍在續商中、

（本埠訊）李思浩氏昨晨六時十五分乘坐中國航空公司之滬平機還平、參加中日通航典禮、

宋哲元轉赴大名
馮治安俟宋返平赴保就職
五十三軍昨演遭遇戰

◎保定十六日電、宋哲元十五日因天晚宿河間、十六日晨十時起行、赴南宮、預定轉獻縣後赴大名、約十八日來保、馮治安現在平、候宋北返後、來保就代主席職、

◎又電、五十三軍十六日正式演習、由朱鴻勳・繆徵流任南北指揮、北軍由望都、南軍由新樂分別前進、

津日軍部昨集議
專田由長春返津謁田代

◎天津十六日電、日駐屯軍參謀專田、十六日上午十一時許、由長春飛返津、即赴張園日司令官邸謁田代、報告晤板垣等經過、田代於聽取報告後、並召集橋本、和知、池田飯田等高級幕僚舉行會議、

惠通公司開幕

○天津十六日中央社電、惠通公司定十七日晨十時、在東局子新飛機場行開幕典禮、十八日起各線分別開航、開用之飛機共九架、係向日方購買、十六日午已有三架抵津、機身作藍色、尾係黃色、兩翼塗有紅藍色太極形圖識、其中兩架祇能容乘客二人、一架可容八人、場內並建築飛機庫一所、日內即可竣工、十七日晨開幕典禮、除董事長張允榮、副董事長兒玉、分別報告籌備經過外、並由宋哲元代表陳中孚・張自忠及日方田代・堀內致詞、屆時該公司在日租界公會堂宴各界、又白帽大樓辦公處全部職員五十餘人、已遷往辦公、張允榮十六日下午二時、前往向全體職員訓話、對工作有所指示、據張談、惠通公司籌備多日、現已就緒、十七日行開幕禮、十八日起各線分別開航、此後實際區內、日軍用航空即行停止、公司內部設教育組、目的在訓練飛行人材、

日艦三艘離青

◎青島十六日電、日艦長良神通川內三艘十六日上午十時卅分離駛聞係開滬、

虹口日軍撤去

十四日起突然在虹口區佈崗日軍、昨晨起業已完全撤去、各通衢要道祇間有五六名日兵巡邏及一二軍用卡車載運子彈軍需品往來外、餘已無若何特殊舉動、雖仍有少數日軍往來、但據當地國警謂此項日兵係護送學生入學而出此行動、未含有巡邏性質云、

隴路緝獲私貨

○徐州十六日中央社電、海州徐埔查緝、頃在隴海路大許站搜獲、該處有青島運來大批私貨、主任王作民偕稽查員劉韓勛、十五日往查察、當搜獲私貨數十件、將徐運京、並請當地軍警嚴緝私犯歸案、

黃伯度今晨抵滬

我國駐日大使秘書黃伯度、因代表許大使返國弔祭殷氏、於日前由日乘俄皇后號返國、該輪定今晨七時抵滬、聞許大使夫人亦一同返國、

四馬路中西大藥房
四大補品 買一送一 各支店同時舉行
九星維他命麥精魚肝油　維他命牛肉汁
九星維他命乳白魚肝油　維他命童雞汁

南華勝西洋會
東方會負於奧斯德

（香港十四日時報專電）十四日籌常盃賽、南華戰西洋會、全場華隊佔優勢、上半時已成四比一、下場因輕敵、遂失一球、結果四比二、東方會〇比一負於實力雄厚之奧斯德、

麥令巨人 洛克暫時入賊夥
專門對付南京兩强隊
海賊昨勝約翰八隻球

⊙橫行海上之海賊籃球隊、本屆在信通汽車公司旗幟之下參加西聯比賽、昨日第一次出師、與聖約翰作演習戰於梵皇渡、原定五時半比賽、不料外人亦有不守時刻者、六時一刻方始開賽、且多雜牌軍、麥令之巨人洛克亦助陣、洛克打上半時、長人萊恩下半時、除史密斯、史亞峽席外、餘如卡爾生、萊姆金、皮索爾等均出場、聖約翰隊上陣者爲張元吉・張世榮・江輔濟・馬芳梓・李核藩・蕭鴻春・李明光・瞿鴻律・王振綸等、是役打來無甚精采、比賽成一面倒、上半時二十九比十二、總結果四十二比二十六、海賊飽掠而去、是日海賊與約翰演出均不十分得意、海賊只一味賣弄他們的高大、祇前鋒萊姆金與後衛皮索爾打來尚頗用心、聖約翰陣法頗亂、投籃失誤甚多、殊欠沉著、王振綸（號稱八爺）有勇有謀、但投籃倘宜專門騰出兩點鐘的功夫去研究一下、

⊙至於麥令巨人洛克、昨日所以助戰海賊、蓋亦有故、因海賊不日晉京、於京方國體與軍校實力之雄厚、故請洛克暫時加入戰團、以厚實力、至西青聯賽、洛克仍代表麥令也、有分教、海賊到京、國體軍校還須小心應付、（國體張景實一時恐難離滬、已誌昨報、）

西青籃球聯賽報名截止
共念六隊參戰
準備提前於念三開賽

一九三六年西青籃球聯賽、報名業於昨晨截止、計指定加入獨立組者八隊、大學組者七隊、普通組者十一隊、總計二十六隊參加、惟該會對分組之支配、倘須待該會委員會席核後、方可決定、即競賽制度、據勃拉脫君對記者稱、因加入球隊太多、現亦未能具體決定、擬在雙循環制、及一半淘汰一半循環制中採擇其一、惟大致以採用雙循環制、較屬事實、關於分組問題、現雖暫定分㈠獨立組、㈡大學組、㈢普通組等三組、或須加以變更、亦未可知、一切均俟委員會決定後、再行公佈、分組名單及全部秩序、預計星期四當可發表、至開賽日期、原定下月一日開始、現因加入球隊太多、擬提前於本月廿三日展幕、亦正由委員會積極準備、以期能實現其提前開賽之計劃、並希參加各隊之注意云、按原定之獨立及大學兩組、均係甲組球隊、普通組則等於以前之乙組、至於參加聯賽之廿六隊中、有一「Wasp」隊、係由平齋所組織、華名則未擬定、其實力如何、即委員會亦未詳悉、報名各隊如下、

（一）信通海賊隊（二）麥令甲隊（三）麥令乙隊（四）辛隊（五）暨南（六）青光（七）南進（八）Wasp（九）持志（十）聖約翰（十一）震旦（十二）滬江（十三）同濟（十四）復旦（十五）南洋（十六）明强（十七）同文（十八）稅專（十九）西青甲（二十）西青乙（廿一）蘇亮爾（廿二）約翰附中（廿三）麥律賓（廿四）滬江附中（廿五）嘉爾（廿六）精武

暨南籃球苦戰勝持志

暨南持志兩校籃球隊、爲探討實力、準備參加籃球聯賽及西青籃球聯賽起見、於昨日午後三時半、會師於持志球場、暨南擁有世運名將三人、持志王南珍・尹寶仁下場、由[illegible]宗元執行裁判、開賽後、持志蘇英海連下三城、夏鑑明、陳學崇、俞廷[illegible]、火上加油、以十一對一遙居上風、予暨南以極大之威脅、[illegible]、暨南見勢不佳、乃調入生力軍黃兆霖、韓振元斷陣、戰氣陡增、上半時火併結果、持志以二十比十八領前、休息再戰、暨南黃兆霖演射中的、韓振元屢建奇功、相繼立功、遂以廿六對廿一超出、此後持志雖有極佳之傳遞、但均因氣力不逮、球運復失、籃下機會、均失諸交臂、此時暨南後來居上、已領先達九分之多、持志諸將[illegible]、直追成卅二對卅七、[illegible]、不料暨南尚[illegible]、王南珍、尹寶仁、黃兆霖、[illegible]、以四十三對卅二獲得最後勝利、結果此一幕[illegible]之精彩籃球戰、[illegible]宗元、成績如下、

暨南	職位	犯規	得分
韓振元	右鋒	〇次	九
鄭金甘	左鋒	〇次	三
張錦雅	中鋒	〇次	十一
黃兆霖	中鋒	二次	十一
溫其茂	右衛	〇次	〇
尹寶仁	右衛	〇次	五
王南珍	左衛	一次	四
總結		四次	四十三分

持志	職位	犯規	得分
夏鑑明	右鋒	二次	二
高保生	右鋒	〇次	〇
蘇英海	左鋒	一次	十二
張良雄	左鋒	一次	二
陳學崇	中鋒	二次	六
王爾成	右衛	一次	四
俞廷[illegible]	左衛	一次	六
總結		八次	卅二分

上半時 暨南十八 持志二十 下半時 暨南廿五 持志十二

復旦同學鼓掌稱妙
蔡惠全連勝李丕組二盤

復旦大學日昨邀請[illegible]蔡惠全李丕組等表演網球、觀衆除該校學生而外、附近各校及從上海來者約有數百人、小蔡於觀衆歡呼聲中、表演特佳、對李丕組之戰、將所學巧妙之球法、盡量發揮、李亦不氣餒、出全力對抗、繼續舉行之混合雙打、由小蔡與黃宏道搭配應戰、李與孫麟方、酣戰三盤各有千秋、小蔡關心抽擊、毫無矜驕自傲之意、結果蔡黃以二比一佔優、對抗賽三場、勝利均屬諸中國會、隊友陳國元於[illegible]戰勝張鷹第、未見實力、招俊釗之勝黃宏道亦係一面倒、[illegible]合作、對抗[illegible]、爭甚有精彩、結果勝利復歸[illegible]、雙方[illegible]畢後由該校體育部[illegible]、點致待來賓、[illegible]、由裁判員陳福綿代表答辭、次由陳其浩把述本埠[illegible]人辦理網球比賽之艱難、深望學[illegible]對于來年國人舉辦之郎飛[illegible]杯賽及華成[illegible]、勿徒以爭奪外人主辦之網球賽[illegible]云、

蔡惠全（六一二 六一一）李丕組（表演）
蔡惠全 黃宏道（六一八 六一二 [illegible]）李丕組 孫麟方（表演）
陳國元（六一〇 六一二）張鷹第（對抗）
招俊釗（六一三 六一三）黃宏道（對抗）
陳其浩（六一二 六一四）[illegible]（對抗）

中華足球賽
復旦勝光華

隊名	組別	結果
復旦勝光華	中組	三對〇
雙鐘勝健民	球組	九對〇
浦甲勝滬東	華組	四對一
聯和勝東亞	華組	四對〇
中航勝太平	華組	七對一
進一勝工華	足組	五對一
青南勝斗寶	球組	十二對二
韓僑勝太平	球組	太平棄權
江濱勝進[illegible]	會組	八對二
[illegible]勝上水	會組	八對一

中青公開投籃賽
報名定今晚截止

中青會主辦之公開投籃比賽、定於本月十八晚在該會健身房舉行、分男子女子及一百磅以下之男子三組、以個人爲單位、比賽項目、共分五種、詳[illegible]已誌各報、日來報名參加者、甚形踴躍、現報名[illegible]定今晚八時截止云云、

新新三育館小球賽
丹亭杯三隊冠軍

新新公司三育館小球賽丹亭杯、昨日七時三・餘・兩組決賽、裁判員[illegible]、[illegible]、結果八比三[illegible]隊[illegible]冠軍、[illegible]名單列下、

朱魯雲　[illegible]　[illegible]　吳炳銓　鄭志球　張一鵬　徐時金　瀾玉亭

本週滬聯足球
東華對臘克斯
此戰有關錦標
千萬勿拆爛污

滬聯足球本週秩序業已公佈、星期六暨南對西捕、星期日東華對臘克斯、均在逸園、臘隊雖曾敗於法商、但實力殊未可小覷、事關錦標、東華仍須小心應付、按甲組賽之第一循環、現將終了、東華在第一循環中出戰七次、所遇者均庸碌者流、上週雖已去一勁敵、但是本週起、其緊步後塵之臘克斯與法商、均接踵而來、東華能否順利獲得錦標、亦將於此兩賽中卜其命運、按該會排定之秩序、第一循環、於本月中卽可結束、甲組各隊、除法商與蘇克爾戰六次外、餘均已出戰七次、祇餘兩次未賽、暨南在星期日均有比賽、至本週預備組賽、東華與蘇克爾、必勝之局也、暨南逢戰新軍勞逸爾、勞隊甲組、雖已於上週由東華試探明白、但其預備組之實力如何、亦將於此賽中露出馬脚、本週秩序如下、

▼星期六

葡萄牙對法商會	（甲）	跑馬廳
西捕隊對暨南隊	（甲）	逸園
勞逸爾對蘇克爾	（甲）	跑馬廳
西捕隊對臘克斯	（預）	膠州園
西商會對葡萄牙	（預）	跑馬廳
法陸軍對猶太隊	（乙）	虹口二
英海軍對聖約翰	（乙）	中國
青華會對衛生隊	（乙）	虹口一
俄僑隊對[illegible]	（乙）	虹口三

（以上比賽下午三時開始）

▽廿二日（星期日）

東光對[illegible]	（晨）	虹口三

（以上比賽上午九時開始）

震日對西僑隆	（晨）	震旦
初級對暨中丞	（晨）	暨南

（以上比賽上午十時開始）

俄僑對培德	（晨）	虹口三
猶太對興業銀	（晨）	虹口三

（以上比賽十時三刻開始）

卡爾隊對進德	（晨）	膠州園

（以上比賽十二時半開始）

臘克斯對東華會	（甲）	逸園
聖芳濟對西商會	（甲）	跑馬廳
東華會對蘇克爾	（預）	市體場
聖芳濟對法商會	（預）	膠州園
暨南隊對勞逸爾	（預）	中國
光陸隊對優游會	（乙）	虹口一
華捕對鐵路隊	（丙）	虹口二
華捕對友聲	（丙）	虹口三
麗伐花對維森士	（丙）	跑馬廳
初級會對西僑隆	（丙）	跑馬廳

（以上比賽下午三時開始）

歷城徐家莊
全村燬於火
草堆起火延燒九小時
八九十家損失十餘萬

濟南通信、山東歷城縣第二區牛旺鄉徐家莊、距縣城約二十里、本月十三日下午七時、村之西南場園中之柴草堆上、突然起火、當時天已昏黑、西南風緊、火趁風勢、蔓延燒全村、火焰衝天、光照數里、鄰村居民雖蜂集救護、終以風狂火大、束手無策、自十三日晚七時起至十四日晨四時、接連燃燒九小時、火始熄滅、計被燒者有八九十家、廬舍糧米衣什財物等、均被焚一空、損失約在十四五萬元之巨、至起火原因、現尚無從調查、

嘉興 劫航船殺害事主
西門外截獲四盜船
擒獲十盜
稱爲水貨幫犯案不少
鴨行主通匪亦被捕

嘉興訊、近來嘉興四鄉、刦案迭聞、十五日午後偵緝組探員在西門外緝獲盜船四艘、船中盜匪陸海・陳小賊子・孫得子・劉小能・姚小六子・許小五子・王有才・張阿大・孫谷其・周六等十名、均予捕獲、並搜出贓物頗多、將各盜帶同訊究、據供曾屢刦嘉興平湖之戈山航船、並殺害事主、並搶刦眞如鄉坟廟村等處農家、最近復假扮一帶之竊盜案五起、亦係渠等所爲、各盜將送區司令部懲辦、若輩均爲江北人、稱爲水貨幫、住居東門之鴨行主徐廷章、亦與該幫來往、亦經偵緝組予以逮捕、解縣核辦、

虐・待・女・孩
告發 遷避

無錫婦人秦過氏、卅一歲、係法租界吉祥街自邇路九十號萬昌米店職員秦紹星之妻、原住華界老北門內福佑路利台坊三號、於一年前向其母虞朱姓女孩名[illegible]英（今年九歲）爲養女、以使婢看待、不時虐待毒打、鄰人見而不平、報告中華慈幼協會、轉請上海市公安局究辦、由局查明、正擬核辦解放之際、過氏忽攜女遷居法租界[illegible]路新首安里卅四號、經市公安局會同、函復中華慈幼協會、由會聯合法捕房查明、捕房派探同女孩、帶入捕房、將女送往廣慈醫院驗明傷痕、昨日解送特二法院刑一庭、由王庭長提訊、慈幼協會聘律師陳明案情、依刑法二八六條傷害罪起訴、訊之過氏供、女孩領來作女兒、並未虐待、渠于新首安里、因偷食二房東牛奶、打過一次、住在城內登記時、我不曾[illegible]鄉間、可以邀來、領來時亦未立憑據等語、並延律師辯護、訊之被害人女孩[illegible]英、供詞含糊、庭諭改期廿三日續訊、被告交四百元店保、被害人暫交法醫院傷候核、

愛女被誘匿
連累調解人

本地老婦陸程氏、六十三歲、住北新涇西涇廟旁、膝下只有一女、二十一歲、名如貞、適有同村人莊其榮、見如貞姿貌昳麗、卽行勾引、一時如貞被莊所惑、時常黃夜幽會、而陸程氏並未知悉、九月二十日、莊其榮將如貞拐逃遠匿、陸程氏慌忙無措、經月餘、探悉愛女被莊拐匿於小南門大石橋十九號許立昇家中、上月二十二日、陸程氏與李仁來同往查捉、至許家時、由許立昇之妻出外答話、並爲雙方調解、勸陸程氏認莊其榮爲壻、陸程氏未能允可、遂涉訟於上海地方法院、昨由廳推事開刑四庭審理、首據陸程氏供明、於十一月五日往許之家中捉獲時、並見其女鞋襪及許之夫婦出面調解等情、且有多人在側、仍可舉出爲證、繼據許立昇供稱、莊其榮與我雖是親戚、從前並沒往來、對於誘拐如貞、一切否認、庭諭許立昇准予交保、定二十八日宣判、

麻醉而死之倪金堂
剖驗未完竣
在場帮助之邵鈞邱守忠交保出外
冒牌醫生請保不准

北浙江路三十八號天和染坊出店紹興人倪金堂、三十五歲、前因患濕氣及包皮過長症、於上月二十八日由同事張元康伴同前往白克路五三三號冒牌醫生宦仲甫處求治、宦前任白克路寶隆醫院任看護、初無醫學經驗、經將倪之病狀診察一過、命於三十一日前往施行手術、屆時宦爲減除痛苦起見、先在倪腰部施打麻醉藥劑三針、詎因用量過重、倪竟卽昏迷、宦見勢不佳、令在場之邵鈞・邱守忠・田秀雄（均爲寶隆醫院看護）將倪車送寶隆醫院、但因中毒過深、不及救治、旋卽身死、由院通知新閘捕房、將屍車送驗屍所、並將宦等四人拘解第一特院審請覊押、由傅琳推事提訊、因將屍交眞如法醫研究所剖驗未竣、[illegible]、昨晨又屆續訊之期、[illegible]、本案因眞如法醫研究所剖驗報告未到、[illegible]、邵邱兩人各交一千元現金交保出外候訊、宦仲甫之律師亦代宦要求交保、庭諭不准、

白晝攔刦截獲

浦東婦人徐沈氏、四十二歲、昨午後在民國路積善寺街口、被路刦匪戕金耳環一副、[illegible]氏痛極大呼捕救、[illegible]帶入老北門警所、訊得案關白晝路刦、着解局法辦、

嘉興菊展遊客踴躍

京滬滬杭甬鐵路管理局在嘉興舉辦之菊花展覽大會、已於本月七日開幕、所陳各色菊品、約七八千盆、其中有移植沿線各處藝家之本年新種與歷年培育之名種多件、均屬罕見之珍品、該路沿線出品、除有若干新種形色俱屬罕觀者外、所植花卉甚多、極肥碩且有紮成亭、獅、鳥、飛機諸形者、頗極精巧之能事、日來各方士女前往參觀者、至爲擁擠、該展覽會將於本月二十二日閉幕

第十九期 黃災獎券全部得獎號碼

第十九期黃河水災救濟獎券、於十五日下午一時、在北平太廟當衆開獎、屆時到有關係三千餘人、本期共售出十九萬張、

頭獎 一一八二六（北平源利銀號售出）

二獎 〇〇七四四七（北平源利銀號售出）〇一七三三六（上海協記公司售出）〇五七二〇五（天津裕大銀號售出）一三四三七〇（天津利源銀號售出）一五四六六五（張家口綏哈爾銀號局售出）

三獎 〇一一七五四（天津聚元銀號售出）〇三七三九九（河北省銀行售出）〇三七六六五（保定河北省銀行售出）〇六六〇八二（北平正滿銀號售出）一〇三一九三（北平源利銀號售出）一三九五六一（北平源利銀號售出）一四九三一五（北平源利銀號售出）一七五九九六（北平源利銀號售出）

四獎

	〇〇〇三四六	〇〇〇四七七
〇〇一二一四	〇〇二七六七	〇〇四一九八
〇〇五九二六	〇〇七二二九	〇〇七六七九
〇一〇三五二	〇一三九八六	〇一四三七八
〇一五三六四	〇一五三六九	〇一七八九四
〇二二一六六	〇二二五八一	〇二二八五一
〇二三〇四九	〇二四三四六	〇二四三六五
〇二五九八五	〇二六六七六	〇二七三六八
〇二七七九二	〇二八四八九	〇二八四九三
〇三〇九〇三	〇三五九七六	〇三七六五四
〇三七一九二	〇三七六七九	〇三八〇五四
〇三三四四八	〇三九四四四	〇三九六七〇
〇四〇〇七二	〇四〇三一二	〇四〇三三五
〇四二〇七〇	〇四二五一七	〇四二九五五
〇四三三七七	〇四三四六五	〇四三五三三
〇四三八三九	〇四三八七七	〇四五四四六
〇四五八七四	〇四九四〇八	〇四九〇三九
〇五一五三七	〇五二九五三	〇五三七六六
〇五三七七六	〇五七〇〇二	〇五七〇一二
〇五七六六七	〇五三八〇六	〇六〇四一六
〇六二五八二	〇六三四一〇	〇六五五四三
〇六五七〇〇	〇六六　三九	〇六七〇九九
〇六七一八七	〇六七九二五	〇六九二八〇
〇六九五二三	〇六九七九九	〇七〇四三三
〇七〇九四三	〇七三〇〇一	〇七三二八〇
〇七四一四六	〇七五八〇九	〇七七六〇一
〇七七五七三	〇七八〇一四	〇七八一九一
〇七八二九七	〇七九六六三	〇八〇〇一五
〇八〇一四一	〇八〇二八一	〇八〇七六三
〇八一一三八	〇八一六七二	〇八二六五二
〇八二六六七	〇八二七七七	〇八四三一一
〇八四五〇八	〇八四七二二	〇八七六六二
〇八七八一三	〇八八四〇三	〇九一八五九
〇九二七七六	〇九四一一八	〇九四七五一
〇九七六八三	〇九八〇五三	〇九八三四一
〇九八七七四	〇九九〇〇七	一〇一三四三
一〇三五二二	一〇三六五三	一〇四二五四
一〇六六三三	一〇七九〇七	一〇七九二四
一一〇四一〇	一一〇九三七	一一一三七一
一一一三八一	一一三三三八	一一三七六四
一一五八三六	一一九一四六	一一九一八二
一二〇三三六	一二〇六〇九	一二一一三三
一二三五七五	一二六〇二九	一二六四五一
一三〇二六九	一三〇四一八	一三一七三三
一三三〇八八	一三三三三三	一三三三五三
一三三三六一	一三三八二九	一三七[illegible]七四
一三七八三八	一三七六七七	一三八[illegible]一一
一四〇一二五	一四二二一五	一四四三六八
一四五一三三	一四五一四三	一四五四七〇
一四五七一六	一四八四一四	一四八四二三
一四八四七六	一五〇〇八八	一五〇一〇九
一五〇九四九	一五二〇五三	一五三三八七
一五　七五八	一五四一八一	一五四六六三
一五五九九七	一五八六〇一	一五八六七二
一五八七〇六	一五九〇七九	一五九七九三
一六一五〇二	一六三四〇三	一六三七五三
一六五四〇八	一六七七九三	一六八五八一
一六九五七九	一七〇〇九二	一七一一三三
一七一八六二	一七二一二九	一七三八五八
一七六一六〇	一七六五〇六	一七七一四〇
一七七二九〇	一七七五〇四	一七七六〇三
一七八三四四	一七九八六七	一八〇一一三
一八〇六〇七	一八六〇九二	一八六五〇三
一八八三三七	一八八四七〇	一八八六八〇
一八九二九一	一九〇八二七	一九〇九八七
一九一八八六	一九二七六〇	一九三六九六
一九五七三三	一九七四三〇	一九八六五五

五獎 末尾三字爲「七二二」或「〇一九」

附獎

「頭獎附獎」		一一一八二五
一一一八二七	〇〇七四四六	〇〇七四四八
「二獎附獎」	〇一七三三五	〇一七三三七
〇五七二〇四	〇五七二〇六	一三四三六九
一三四三七一	一五四六六四	一五四六六六
「三獎附獎」	〇一一七五三	〇一一七五五
〇三七三九八	〇三七四〇〇	〇三七六六四
〇三七六六六	〇六六〇八一	〇六六〇八三
一〇三一九二	一〇三一九四	一三九五六〇
一三九五六二	一四九三一四	一四九三一六
一七五九九五	一七五九九七	

末獎 凡與頭獎末尾二字相同者卽「二六」或「四七」、

鐵爾登 梵恩斯 再度莅滬表演賽
因輪行延誤改於十一月二十四日下午一時（準時）舉行

地點 [illegible]路一五二號 [illegible]網球場

門票 五元（對號）二元 一元 三種

經售處 南京路一二六號時達公司

▲注意▼ 所有以前發售之二十日期門票念四日一律適用

普達貿易公司啓

世界著名 中國第一家
上海南京路河南路之角
老介福
新廈落成紀念 大減價
頭等真絲綢緞 國產呢絨布疋
新裝女式大衣 定價非常便宜

本年豐收糧價高漲

實部令農本局迅擬方案

……派員調查予以調節……

◎南京十六日電、實部以本年豐收之歲、而糧價竟致高漲、此實由於調節不嘗與分配不勻、十六日特電令農本局迅擬方案、予以調節、原電略謂、查本年全國農產物收穫總量、計稻米較去歲約增收百分之四、小麥百分之八、棉花百分之四十七、大麥百分之三、此外各種雜糧、除玉米粱子豆類稍有不足外、餘均較去歲增收、惟一般雖獲豐收、然亦不免有歉收地方、致國內農產物不能平均分配、加以入秋以來、雨量稀少、操縱居奇者、更乘機煽動恐慌、因之豐收地方、不願糧食出境、歉收區域、更以缺乏爲慮、致糧價日漲、居奇有加、本部認爲豐收之歲、有此現象、其原因實在於調節之不當、分配之不勻、應由該局迅派專員前往豫陝川一帶調查缺糧實況、並將豐收地點、糧食屯積數量詳爲查明、擬具運用該局資金予以調節方案、呈核施行、

楊綿仲到京探劉病

◎南京十六日電、皖財廳長楊綿仲、十六日晨由蕪來京、探劉鎮華病、今後往訪財部賦稅司長高秉坊、商稅務問題、

中華書局　初版新書　特價七折

特價期至明年二月底止・外埠函購另收郵費照定價一成

新出　大學用書二種

經濟學理論　W. Stanley Jevons: Theory of Political Economy　郭大力譯　精裝一冊　定價一元三角

著者耶方斯是英國近代著名的經濟學家，他在經濟學上，是數理派的建設者。此書即爲其代表作，應用數學的方法，從主觀的效用學說出發，說明經濟學的主要問題，對於近代經濟學界影響甚大。內容分八章：㈠緒論，㈡快樂與痛苦論，㈢效用論，㈣交換論，㈤勞動論，㈥地租論，㈦資本論，㈧結論。末附數理經濟學之書目。理論精深，譯筆信達，爲研究經濟學之良好讀物。

各國教育制度　常導之編著　精裝共二冊　現出上冊　定價二元四角

本書爲研究各國教育制度最完備之新著。內容包括：英、美、德、法、俄、意、日等國之現行教育制度及其趨勢；對於各國之教育行政組織、幼稚教育、初等教育、中等教育、師範教育、高等教育、職業教育、成人教育等，皆根據最新資料，作扼要的敘述。著者歷年在國內各大學擔任比較教育，經驗與心得均甚豐富，故書中所搜材料甚爲精確，極適合大學講授該學程之用；即有志應高等考試與一般研究教育者，亦極適宜。

上海發行所廉價部・本月底截止・目錄備索

(門25)11.6.

柯達　六二〇号　新式摺合　鷹眼牌　鏡箱

祗售洋十九元

柯達摺合鏡箱中之最價廉者

此鏡箱既有摺合式之便利而用法之簡易仍與方形鏡箱無異。拍時鏡頭拉開。無須對光即可攝影。橫直可拍。有明亮之觀影匣。快慢照皆能拍。三脚架接筍一處。然其最大特色。則任售價之奇廉。每具祗售洋十九元附送柯達六二〇軟片一捲與柯達雜誌半年。各處如無出售。可匯款交上海柯達公司。當即奉上一具。

美商柯達公司　上海圓明園路一八五號

君宜補腎　切勿服猛烈之藥物

君之腎臟，具有九百萬小管，或蘊濕熱。倘不加以注意。或施用猛烈戟刺之藥物。殊爲危險。須知腎部有病，患神經衰弱，腰痛，神經痛，周身酸痛，奇癢，刺痛，多酸，或眼力消失之患。切勿延誤，請即試服德國新發明之妙品「施斯德」補腎靈丸，此種靈丸，對於有病之腎部，有安慰，提醒，清潔，治療之功。一劑服下，藥力開始。四十八小時內，添精生力。返老還童。「施斯德」補腎靈丸，售價不貴。保能於八天之內，除患。如不見效。包退原洋。各大藥房，均有出售。上海江西路一七〇號美商司發洋行經理。（二）

預旺報捷

毛徐等股竄環縣

◎西安十六日中央社電、㈠國軍十五日已攻克預旺縣、預旺堡一帶毛徐賀羅股匪、紛向環縣保安潰竄、國軍正星夜分路急剿中、㈡朱德徐向前股匪、自渡河後、被國軍節節壓迫、該匪潰向古浪武威敗竄、沿途潰散甚衆、現祇餘五六千、十四日國軍追至大浪東南之紅涼山、與匪激戰多時、雙方肉搏極烈、格殺匪四百餘、奪槍甚夥、現國軍仍跟匪蹤追擊中、◎西安十六日中央社電、國軍於十三日克復同心城、王家團莊、七百戶、上下韓府灣、雙井子之線、據報同心城王家團莊之匪、係僞第四方面軍、殘部及僞第一軍團經國軍痛擊、於十一日狼狽東竄預旺、

成立綏軍後援會

滬二十餘團體函請

電請中央迅予派軍北上協剿

電傳主席迎頭痛擊匪僞

上海市民國貨年國貨運動會・中華國產廠商聯合會・市民服用國貨會・第一特區市民聯合會・第七・廿六・卅一・四十・四十六等三十餘團體、以日來綏東綏北、匪僞犯境、戰事日迫、將士枕戈、爲國守土、凡屬國人、對於抵抗匪軍之將士、應有物質上之慰勞、藉表匹夫有責之義、昨特聯名分函本市市商會・市民聯合會・地方協會・總工會・教育會・市農會等各公團、請即日召開大會、組織綏遠剿匪將士後援會、予以物質上之援助、並電呈中央及綏遠省政府傅主席、請張撻伐、保障嚴疆、其電文如下、

函各團體　三十餘團體、昨分函市商會地方協會、總工會教育會等各團體云、逕啓者、日來綏東綏北匪僞犯境、前哨已經發生接觸、某方又派飛機投彈、助紂爲虐、消息傳來、舉國共憤、我守土將士、枕戈待旦、中國可欽、惟軍隊之前敵、首重給養、本會等除已通電所屬轉懇致慰外、素仰貴會等爲上海各界之領導機關、登高一呼、萬山響應、爲特函請即日召開聯席會議討論成立綏遠剿匪軍後援會之組織、以利工作之統一而慰將士之用命云、

電呈中央　國民政府林主席、行政院蔣院長、軍事委員會蔣委員長鈞鑒、閱報載、綏遠省邊境、近發生匪僞侵犯、我守土將士、本衛國之責、已加痛擊、中興爲國、舉國欽敬、屬會等除已進行募款慰勞外、爲特電呈、請迅予調大軍即日北上協力痛剿、保障嚴疆、以慰全國一致之屬望、上海市民國貨年國貨運動會、中華國產廠商聯合會、市民服用國貨會、第一特區市民聯合會、第七區分會等三十三團體同叩銑、

電傳主席　綏遠省政府傅主席鈞鑒、連日匪僞犯境、舉國共憤、某方又助紂爲虐、飛機投彈、前方將士、奮勇指揮、枕戈待旦、已見痛擊、消息傳來國人同欽、關綏務之艱、轉節節旅、保障嚴疆、屬會等已進行募款慰勞外、先此電達、敬候鑒察、（銜同上）

聯席會議　上海市第一特區市民聯合會虹口區分會、於昨日下午二時在海寧路市民會二十九區分會會所內召開聯席會議、到會者、區分會十五、二十九、三十九、六、三十八、三十六、四十、四十一、十、七、三十二、二十八等各區分會代表祝志綱、陳九峯、朱保羅、樊大鎬、陳樹德、徐北洲等二十餘人、公推蔣賢和主席、議決案如下、㈠電慰綏遠傅主席、㈡電慰華北各將士、㈢促市當局收回工部局越界築路警權、要求實行、㈣虹口區組聯合辦事處、當推祝志綱、朱保羅、張賢芳、陳九峯、余耀琳、樊大鎬、陳樹德、蔣賢和、陳金鵬、陳榮棠、江京海、朱子熙、沈信泰、林仰之、孫鎮祥、爲大會征求委員、㈤舉行征求大會日期、定本月二十三日起、㈥發表聯合宣言、㈦各區分會聯繫要求納稅會發給選舉權、議決散會、

日紗廠工潮未已

內外棉第六廠昨已復工

上海等廠仍未全部進廠

裕豐紗廠工潮亦在醞釀中

滬東區日商大康・公大・東華等三廠罷工工人、已於前日全體進廠復工外、其餘如上海二三四五廠、同興第二廠等細紗間工人、則均未復工、而裕豐廠工潮亦在醞釀中、滬西內外棉六廠、因廠方已加工資、故於昨晨進廠復工、華美印染廠工人亦同時復工、茲分誌詳情於後、

滬東各廠復工情形　滬東區日商大康・公大・東華等三廠罷工工人、自經黨政機關剴切勸導後、工人胥遵從政府命令起見、已於前日進廠復工、尚有上海第二三兩廠細紗間工人三百餘名、搖紗間工人三百餘名、則均未復工、第四五兩廠細紗間工人六百餘名、亦未復工、同興第二廠日夜班全體工人二千五百餘名、現已復工者祗半數、

內外六廠允加工資　滬西內外棉第六廠全體工人、自前日罷工後、由各工頭向廠方交涉、故廠方已允增加工資、全體工人、故於昨晨六時、一律進廠、昨該廠方通告云、本廠於十一月十四日起、發給全體工人加工資五分、自十一月十一日起實行計算、各工人應遵守廠規、努力工作、除十八號（五四九號）（五六二號）（五二六號）（五七八號）（五六九號）（五五七號）（五七六號）（六三四號）等八人開除工作、各工人照常工作、

美華染廠工人復工　滬東臨青路五九五號美華印染廠全體男女工人、自要求增加工資發生罷工後、經雙方代表往返洽商、結果、決定加工資二分、其餘條件再行談判、全體工人於昨晨六時全部進廠復工、

鹿鍾麟抵洛謁蔣

◎洛陽十六日電、鹿鍾麟十六日由京抵洛、謁蔣委員長、

葉楚傖請病假一月

◎南京十六日中央社電、中央黨部秘書長葉楚傖氏、日前赴浙視察後、即患傷風、請假一月、其所任職務、亦已分別託人暫代云、

黃華表返杭

浙省府秘書長黃華表、前日由港北返抵滬、昨已返杭、定日內入京報告南下經過、

宋子良過港入省

◎香港十六日電、宋子良偕秘書莊永雋、由滬乘法輪羅西爾號、於十六日午後一時半抵港、即乘夜船入省、

◎香港十六日電、宋子良改十七日午乘車上省、

粵漢路警備司令　羅卓英就職

◎廣州十六日電、羅卓英十六日就粵漢路警備司令職、司令部暫設廣州、沿路駐防部隊、仍照前指定單位駐防、

徐源泉由漢飛渝

◎漢口十六日電、徐源泉十六日午由漢乘機飛重慶、晤劉湘、商防務事宜、留渝數日即返鄂、主持綏靖工作

薩振瀛出國展延

冀察政務委員會委員薩振瀛、原定本月初出國考察、業於月初由平抵滬、原定十八日由滬乘輪啓程、昨據薩氏左右稱、薩氏出國日期現已決定展延、因薩氏日前有電致蕭、囑留滬候蕭振瀛返京後入京晉謁、垂詢一切、故薩氏出國須俟晉謁蔣委員長後、始能決定、考察行程擬先赴歐洲各國、然後轉美、時間預定一年云、

國府命令

國府十六日令、△任命李及蘭爲第四十九師師長、此令、△任命牟中珩爲第五十一師師長、此令、△任命孟化一爲第五十二師參謀長、此令、△任命徐繼武爲第四十八師師長、此令、

瑞使來華辭任

瑞典駐中日兩國公使歐倍爾氏、因年老告休、前日由日來滬、向我中樞辭行、於昨日下午抵滬、留滬兩日、即入京覲見林主席、呈遞辭任國書後、然後再來滬候輪返國、

外部派駐外領事

◎南京十六日電、外部近以部令派蘭克爲駐丹京名譽總領事、又派魏錫庭爲駐神戶總領館額外領事、

國債基金管理委員會廿五年十月份基金收支報告

上月結存國幣二千二百零二萬一千零二十二元二角六分　收統一公債基金國幣八百九十萬零九……　共計收國幣二千二百八十二萬四千零二十七元七角六分　支出無　本月結存國幣二千二百八十二萬四千零二十七元七角六分　存中央中國交通三銀行……　[illegible]

新異之事

請來敝公司南京路樣子間，一觀此種有益目力之電燈。府中諸室用之。既新穎。復可愛。欲免目力過勞受傷。請購此種美觀不費之電燈可也。

歡迎即日前來

上海電力公司

班禪抵玉樹

◎南京十六日電、班禪日離果洛向玉樹進發後、京中關係方面、十六日接得電告、謂刻已抵玉、將在該處駐錫宣化、候護送專使趙守鈺到後、約明春天暖再行同藏、

黔旱災奇重

◎貴陽十六日電、十六日晨省府紀念週、周恭壽報告、本省旱災奇重、報災者達四十二縣、查以北路爲甚、前賑總會所撥賑款債券廿三萬、復因券價不高、未能售款散賑、正須另謀辦法、以資救濟、又本省因天旱物燥、各縣火災甚多、暫將賑會餘款五千元、辦理急賑、

哮喘根治法

TASMAIN 哮喘靈

孫科由桂飛抵長沙

◎長沙十六日電、孫科十六日晨十時半由桂林飛抵長沙、何鍵率黨政軍各機關領袖、前往機場歡迎、十二時、何在私邸設筵歡宴、下午一時孫及隨來者同往南岳遊覽、何鍵・朱經農・何浩若陪行、梁寒操偕鄒殿邦等赴常德、往遊桃源洞、凌璋・余籍傳・黃家聲陪行、孫等定十七日午返長、赴麓山致祭黃蔡先烈、十八晨飛南昌轉京、

法大使謁張外長

◎南京十六日電、法大使那齊雅、十六日下午四時到外部、分謁張部長及次長、作普通拜會、晤談即辭去

在遼被擄美教士脫險

被擄已近十個半月

◎瀋陽十六日路透電、美籍天主教神父彭恩斯氏、被土匪擄去、已近十個半月、並將其幽禁於滿洲東南境幾無人跡之高山中、現聞已脫險逃生、明日即可到達敦化地方、聞彭氏脫險之消息、係今日美總領事館接得電話通知後、始行證實、並知與彭氏同時被擄之中國教師與某、亦行逃出、據此間日本憲兵隊所接報告、謂彭氏等此次脫險、係趁軍隊進戰之機會、按彭氏被擄之後、匪方曾要求現金五百萬元及各種新式鎗砲等取贖云、此間美副領事台維斯氏、已定明日前往敦化迎晤彭氏、

駐滬日海軍

陸戰隊司令易人

近藤調軍令部改任大川

◎東京十六日同盟社電、日海軍省於十六日發表此次大異動之一部、即上海日本海軍特別陸戰隊司令官海軍少將近藤英次郎補軍令部出仕、橫須賀鎮守府附海軍大佐大川內傳七、補上海日本海軍特別陸戰隊司令官、第三艦隊參謀長海軍少將岩村清一、補橫須賀鎮守府參謀長、日向艦長海軍大佐杉山六藏、補第三艦隊參謀長、（又電）應於十二月一日發令之海軍定期異動、十六日發表一部、即聯合艦隊兼第一艦隊參謀長海軍少將野村直邦、佐世保鎮守府參謀長海軍少將清水光美、佐世保鎮守府艦船部長海軍少將丹下薰二、上海特別陸戰隊司令官海軍少將近藤英次郎、橫須賀鎮守府參謀長海軍少將井上成美補軍令部出仕（各通）、軍令部出仕海軍少將岩下保太郎補聯合艦隊兼第一艦隊參謀長、第三艦隊參謀中佐澄川道男補第一航空戰隊參謀、

查侵佔公產案

公產約值數十萬元

湘當局已移送法院究辦

兩湖監署派員赴湘

◎漢口十六日中央社電、長沙電傳市府破獲燕子磯偽造印契侵佔市公產一案、兩湖監察使高一涵以事關偽造印契侵佔公產、非嚴行查究不可、特派員赴湘徹查、現該署已派員赴湘、據報告大略情形、關市府破獲燕子磯偽造印契侵佔公產一事、係屬實情、且有公務人員牽涉在內、不過該項由市府清出公產、保約值數十萬元、無外傳數萬元之鉅、省府及市府對於該案辦理均甚認真、已移送法院嚴重究辦、該案既已有端緒、決俟調查人員將全部案情詳報後、即予依法辦理、

公務員吸毒調驗辦法

◎南京十六日電、禁煙總會制定公務員吸毒調驗辦法三項、呈經國府施行、㈠被調驗公務員服務機關長官、奉到調驗令文、立飭被調驗者限六日起程、赴指定地點投驗、並由該主管長官將起程日期呈報、但調驗地點以距服務機關之遠近爲限、㈡被調驗公務員、自起程日起、逾一個月尚未投驗者、即以規避論、應由令飭調驗機關呈請撤職查辦、再令該員長官、將被調驗者立予撤職、仍飭令投驗、即行依法懲辦、……

桂續開軍政會議

◎桂林十六日電、桂軍政會議十六日下午一時續開、李主任宗仁主席、

淮南鐵路煤車互撞

◎蕪湖十六日電、淮南鐵路十五日晚由裕溪開出空煤車、駛抵銅城閘站、與重載煤車相撞、傷司機及夫役數人、兩機車均毀、損失甚巨、

尢列遺體大殮

◎南京十六日電、尢列遺體、十六日下午二時舉行大殮、黨國要人到葉楚傖・吳敬恒・馬超俊・蔣作賓・張厲生・焦易堂・張道藩・周伯敏・賀耀組・洪蘭友・陳樹人・方治・周啓剛・洪陸東・姚大海・趙允義・褚民誼・呂超・魏懷・共百餘人、公推吳敬恒主祭、吳領導行禮、獻花圈、並宣讀尢生前預留之遺囑、讀畢、瞻謁遺容、逐即成殮、來賓乃相率辭退、聞尢飾終儀節本週四中常會可予決定、

漁業銀團建議組織合作社

◎南京十六日電、漁業銀團籌備會、頃向實業部建議、擬由漁行與漁業有關之官商機關、共組一合作社、使銀團得有投資之途徑、實部對此建議正審核中、

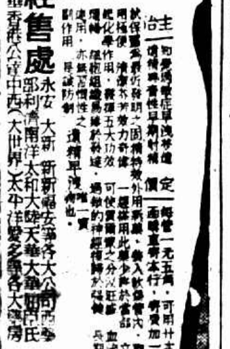

試保靈

經售處　永安　大新　新新　先施　……

大新藥行經理　上海北海路三二一號

佘山菊花展覽會

滬佘公路已於雙十節通車現在敝公司定十一月十日起在佘山建築四十餘間新屋內陳列異種菊花數千盆暨古今名人書畫數百件供客觀覽不收門券爲期一月欲往佘山遊覽者請至南市地方廳國貨路滬閔長途汽車公司每日上午九時至十時一刻十時一刻備有佘山專車直達山麓下午三時半原車返滬票價單程九角雙程一元五角

上松長途汽車公司謹啓